



แผนพัฒนาท้องถิ่น (พ.ศ.2566-2570)

แก้ไข/เพิ่มเติม ครั้งที่ 3/2565



องค์การบริหารส่วนตำบลท่าตูม

อำเภอแก่งคอย จังหวัดสระบุรี

Positioning



HUG

อุดมจากธรรมชาติ

High
Universal
Green

คุณภาพชีวิตที่ดี และผลิตภัณฑ์ที่มี
ความเป็นสากล ด้วยมาตรฐานที่เป็น
เป็นมิตรกับสิ่งแวดล้อม คำนึงถึงผ





ประกาศองค์การบริหารส่วนตำบลท่าตูม

เรื่อง ประกาศใช้แผนพัฒนาท้องถิ่น (พ.ศ.๒๕๖๖ - ๒๕๗๐) แก้ไข/เพิ่มเติม ครั้งที่ ๓/๒๕๖๕

อาศัยอำนาจตามระเบียบกระทรวงมหาดไทยว่าด้วยการจัดทำแผนพัฒนาองค์กรปกครองส่วนท้องถิ่น พ.ศ.๒๕๕๘ ข้อ ๑๖ และแก้ไขเพิ่มเติมถึง (ฉบับที่ ๓) พ.ศ.๒๕๖๑ ข้อ ๑๐ ประกอบกันหนังสือหนังสือกระทรวงมหาดไทยที่ มท ๐๘๑๐.๓/ว ๖๐๘๖ ลงวันที่ ๑๙ สิงหาคม ๒๕๖๕ เมื่อมีราชกิจจานุเบกษาประกาศใช้แผนพัฒนาเศรษฐกิจและสังคมแห่งชาติ ฉบับที่ ๑๓ (พ.ศ.๒๕๖๖ -๒๕๗๐) ให้องค์กรปกครองส่วนท้องถิ่นดำเนินการแก้ไขแผนพัฒนาท้องถิ่นให้แล้วเสร็จภายใน ๑๒๐ วัน นั้น

ตามมติที่ประชุมสภาองค์การบริหารส่วนตำบลท่าตูม ในคราวการประชุม สมัยสามัญ สมัยที่ ๔ ครั้งที่ ๑ ประจำปี พ.ศ.๒๕๖๕ เมื่อวันที่ ๑๔ เดือน ธันวาคม พ.ศ.๒๕๖๕ ได้พิจารณาเห็นชอบแผนพัฒนาท้องถิ่น (พ.ศ.๒๕๖๖-๒๕๗๐) แก้ไข/เพิ่มเติม ครั้งที่ ๓/๒๕๖๕ เพื่อเป็นกรอบและแผนในการพัฒนาขององค์การบริหารส่วนตำบลท่าตูมต่อไป

จึงประกาศให้ประชาชนทราบโดยทั่วกัน

ประกาศ ณ วันที่ ๑๕ เดือน ธันวาคม พ.ศ.๒๕๖๕

(ลงชื่อ)

(นายสมคิด ตันทางกุล)

นายกองค์การบริหารส่วนตำบลท่าตูม

คำนำ

การพัฒนาเศรษฐกิจ สังคม และวัฒนธรรม ภายใต้การบริหารงานขององค์การบริหารส่วนตำบลท่าตูม ซึ่งเป็นหน่วยงานการบริหารราชการส่วนท้องถิ่น มีความจำเป็นต้องใช้แผนพัฒนาในการบริหารงาน การพัฒนาองค์การบริหารส่วนตำบล กระทรวงมหาดไทยจึงได้ออกระเบียบกระทรวงมหาดไทยว่าด้วยการจัดทำแผนพัฒนาขององค์กรปกครองส่วนท้องถิ่น พ.ศ.๒๕๕๘ ที่แก้ไขเพิ่มเติมถึง (ฉบับที่ ๓) พ.ศ.๒๕๖๑ ขึ้น เพื่อเป็นแนวทางการดำเนินการขององค์การบริหารส่วนตำบลท่าตูม โดยยึดหลักการให้ประชาชนเข้ามามีส่วนร่วมในการกำหนดปัญหาความต้องการของตนเอง องค์การบริหารส่วนตำบลท่าตูมได้จัดเก็บ วิเคราะห์ข้อมูล และนำมาใช้ประโยชน์ในการวางแผนพัฒนาองค์การบริหารส่วนตำบล

ดังนั้น องค์การบริหารส่วนตำบลท่าตูมจึงได้ดำเนินการจัดให้ประชาชนมีส่วนร่วมในการจัดทำแผนพัฒนาท้องถิ่นโดยผ่าน กระบวนการประชาคม อีกทั้งได้มีการแต่งตั้งสมาชิกสภาท้องถิ่น ผู้ทรงคุณวุฒิ ผู้แทนภาคราชการ ผู้แทนประชาคมท้องถิ่น และปัญหาความต้องการของประชาชนในท้องถิ่น

องค์การบริหารส่วนตำบลท่าตูม หวังเป็นอย่างยิ่งว่าแผนพัฒนาท้องถิ่น (พ.ศ.๒๕๖๖-๒๕๗๐) เพิ่มเติม/แก้ไข/เปลี่ยนแปลง ครั้งที่ ๓/๒๕๖๕ จะเป็นประโยชน์และเป็นแนวทางในการพัฒนาตำบลและหน่วยงานที่เกี่ยวข้องกับการพัฒนาเพื่อตอบสนองความต้องการและแก้ไขปัญหาของประชาชนอย่างแท้จริง

องค์การบริหารส่วนตำบลท่าตูม

สารบัญ

	หน้า
ส่วนที่ ๑ สภาพทั่วไปและข้อมูลพื้นฐาน	
๑) ด้านกายภาพ	๑
๒) ด้านการเมือง/การปกครอง	๔
๓) ประชากร	๕
๔) สภาพทางสังคม	๖
๕) ระบบบริการพื้นฐาน	๑๐
๖) ระบบเศรษฐกิจ	๑๒
๗) ศาสนา ประเพณี วัฒนธรรม	๒๐
๘) ทรัพยากรธรรมชาติ	๒๖
ส่วนที่ ๒ ยุทธศาสตร์การพัฒนา องค์กรปกครองส่วนท้องถิ่น	
๑) ความสัมพันธ์ระหว่างแผนพัฒนาระดับมหภาค	
๑.๑ แผนยุทธศาสตร์ชาติ ๒๐ ปี (พ.ศ.๒๕๖๑ - ๒๕๘๐)	๒๙
การพัฒนาอย่างยั่งยืน (SDGs)	๔๘
๑.๒ แผนพัฒนาเศรษฐกิจและสังคมแห่งชาติ ฉบับที่ ๑๓ (พ.ศ.๒๕๖๖-๒๕๗๐)	๓๕
๑.๓ แผนพัฒนาภาค/แผนพัฒนายุทธศาสตร์กลุ่มจังหวัด/แผนพัฒนาจังหวัด	
- แผนพัฒนาภาคกลาง พ.ศ.๒๕๖๖-๒๕๗๐	๕๐
- ยุทธศาสตร์กลุ่มจังหวัดภาคกลางตอนบน (พ.ศ.๒๕๖๖-๒๕๗๐)	๕๑
- ยุทธศาสตร์การพัฒนาจังหวัดสระบุรี (พ.ศ.๒๕๖๖ - ๒๕๗๐)	๕๒
- ประเด็นยุทธศาสตร์การพัฒนาขององค์กรปกครองส่วนท้องถิ่นในเขตจังหวัดสระบุรี พ.ศ.๒๕๖๖-๒๕๗๐	๖๐
- ยุทธศาสตร์การพัฒนาองค์กรการบริหารส่วนจังหวัดสระบุรี (พ.ศ.๒๕๖๖-๒๕๗๐)	๖๑
๒) ยุทธศาสตร์ขององค์กรปกครองส่วนท้องถิ่น ขององค์กรบริหารส่วนตำบลท่าตูม	๖๔
๓) ความเชื่อมโยงของยุทธศาสตร์	๗๑
๔) การวิเคราะห์เพื่อพัฒนาท้องถิ่น	๗๔
ส่วนที่ ๓ การนำแผนพัฒนาท้องถิ่นไปสู่การปฏิบัติ	๗๗
๑) บัญชีสรุปโครงการพัฒนาแผนพัฒนาท้องถิ่น (พ.ศ.๒๕๖๖-๒๕๗๐) แบบ ผ.๐๑	๗๘
๒) รายละเอียดโครงการพัฒนาแผนพัฒนาท้องถิ่น (พ.ศ.๒๕๖๖-๒๕๗๐) แบบ ผ.๐๒	๘๐
๓) รายละเอียดโครงการพัฒนาแผนพัฒนาท้องถิ่น (พ.ศ.๒๕๖๖-๒๕๗๐) สำหรับโครงการที่เกิน	
ศักยภาพขององค์กรปกครองส่วนท้องถิ่นที่ใช้สำหรับประสานแผนพัฒนาท้องถิ่น แบบ ผ.๐๒/๒	๙๙
ส่วนที่ ๔ การติดตามและประเมินผล	๑๐๔

(๑) ด้านกายภาพ

๑) ที่ตั้งของหมู่บ้านหรือชุมชนหรือตำบล

ตามประกาศในราชกิจจานุเบกษาฉบับประกาศทั่วไป เล่ม ๑๒๑ ตอนพิเศษ ๑๑๑ง ลงวันที่ ๕ ตุลาคม ๒๕๔๗ ประกาศให้องค์การบริหารส่วนตำบลบ้านธาตุยุบรวมกับองค์การบริหารส่วนตำบลท่าตูม จึงเป็น องค์การบริหารส่วนตำบลท่าตูม ตั้งอยู่เลขที่ ๑๑๕ หมู่ที่ ๓ ตำบลท่าตูม อำเภอแก่งคอย จังหวัดสระบุรี ซึ่ง ประกอบด้วย ๙ หมู่บ้าน ดังนี้

- ๑. บ้านท่าตูม หมู่ที่ ๑ ตำบลท่าตูม
- ๒. บ้านทุ่งแซง หมู่ที่ ๒ ตำบลท่าตูม
- ๓. บ้านท่าสี่โพธิ์ หมู่ที่ ๓ ตำบลท่าตูม
- ๔. บ้านโป่งค่าป่าไม้แดง หมู่ที่ ๔ ตำบลท่าตูม
- ๕. บ้านธาตุใต้ หมู่ที่ ๑ ตำบลบ้านธาตุ
- ๖. บ้านท่ากะเบา หมู่ ๒ ตำบลบ้านธาตุ
- ๗. บ้านธาตุเหนือ หมู่ที่ ๓ ตำบลบ้านธาตุ
- ๘. บ้านท่าเตื่อ หมู่ที่ ๔ ตำบลบ้านธาตุ
- ๙. บ้านธาตุใต้ หมู่ ๕ ตำบลบ้านธาตุ

องค์การบริหารส่วนตำบลท่าตูม ตั้งอยู่ห่างจากที่ว่าการอำเภอแก่งคอยประมาณ ๙ กิโลเมตร มีเนื้อที่ประมาณ ๒๔.๘๑ ตารางกิโลเมตร หรือประมาณ ๑๕,๒๘๖ ไร่ ทิศเหนือติดกับตำบลท่าคล้อ และตะวันออกติดกับตำบลบ้านป่า ทิศใต้ติดกับสองคอน และทิศตะวันตกติดกับตำบลสองคอนและตำบลพุแคของอำเภอเฉลิมพระเกียรติ

แผนที่โดยสังเขป องค์การบริหารส่วนตำบลท่าตูม อำเภอแก่งคอย จังหวัดสระบุรี

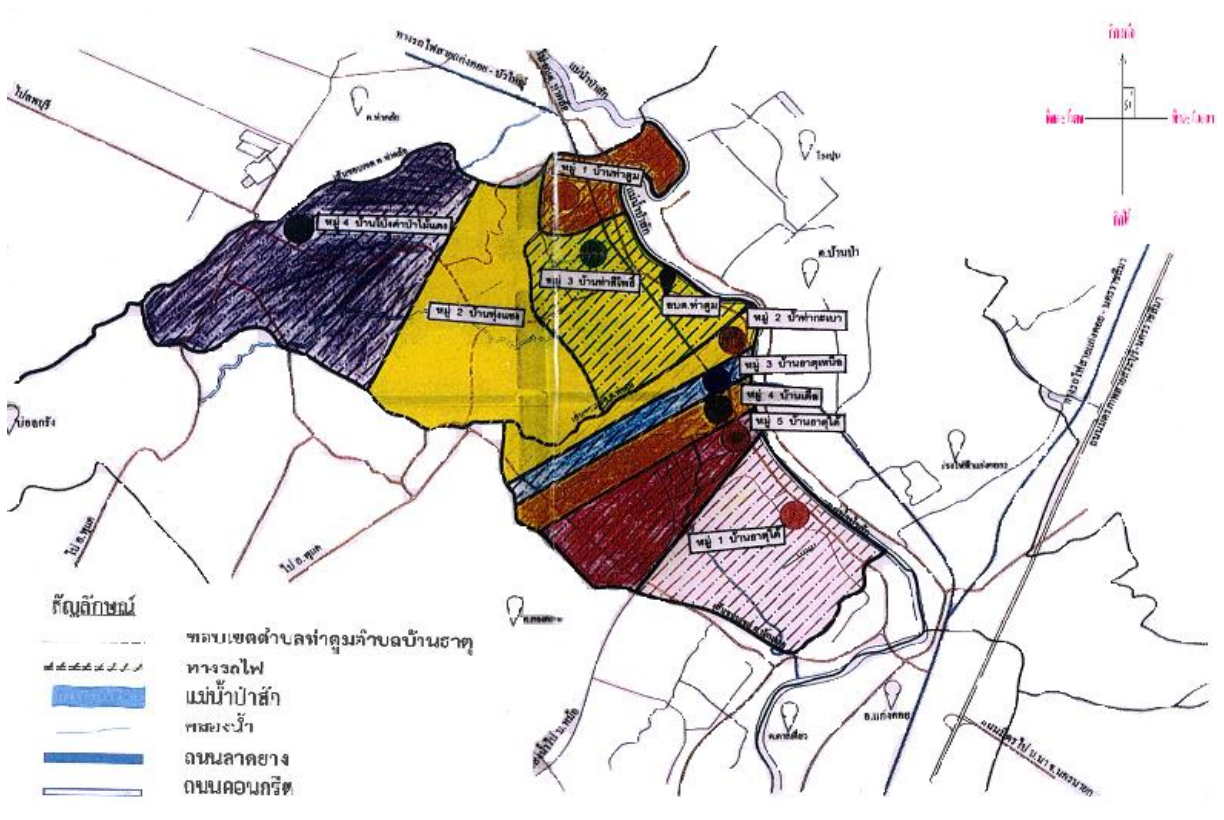

๒) ลักษณะภูมิประเทศ

สภาพพื้นที่โดยทั่วไปของตำบลท่าตูม ส่วนมากเป็นที่ราบลุ่ม จะมีแต่ในพื้นที่ หมู่ที่ ๔ ตำบลท่าตูมที่เป็นที่ราบสลับภูเขา และมีทรัพยากรธรรมชาติประเภทหินปูน หินแกรนิต หินแอนดิไซด์ และลูกรัง ฯลฯ ส่วนตำบลบ้านธาตุมีสภาพพื้นที่โดยทั่วไปเป็นที่ราบ

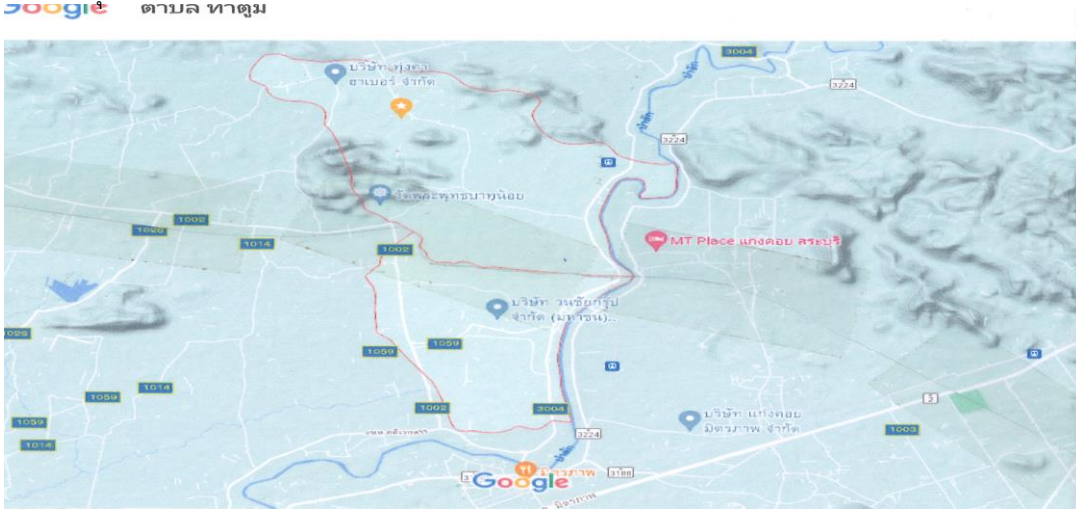

มีแหล่งน้ำที่สำคัญคือ แม่น้ำป่าสัก ที่ไหลผ่าน หมู่ ๑ และหมู่ ๓ ตำบลท่าตูม และไหลผ่านพื้นที่ตำบลบ้านธาตุ ทั้ง ๕ หมู่บ้าน มีประชากรบางส่วนที่อยู่ริมแม่น้ำป่าสักประกอบอาชีพการประมง เช่น เลี้ยงปลาทับทิม ฯลฯ



คลองห้วยบุญ ที่ไหลผ่านพื้นที่ หมู่ที่ ๔ และ หมู่ที่ ๒ ตำบลท่าตูม และไหลไปยังพื้นที่ตำบลบ้านธาตุ เหมาะแก่การประกอบอาชีพเกษตรกรรมเป็นอย่างยิ่ง



๓) ลักษณะภูมิอากาศ

สภาพอากาศภาคกลาง ภาคกลางมีลักษณะภูมิอากาศเป็นแบบทุ่งหญ้าเมืองร้อน (Aw) คือมีฝนตกปานกลาง และสลับกับฤดูแล้ง บริเวณภาคกลางตอนล่างจะมีอากาศชุ่มชื้นมากกว่าเนื่องจากอยู่ใกล้ทะเลมากกว่าภาคกลางตอนบน ปัจจัยที่ควบคุมอุณหภูมิของภาคกลาง

๑. ได้รับอิทธิพลจากลมมรสุมตะวันตกเฉียงใต้ที่นำความชุ่มชื้นมาสู่ภาคกลาง

๒. มีการวางตัวของแนวภูเขาตะนาวศรี และภูเขาถนนธงชัยในลักษณะเหนือ-ใต้ ทำให้ส่วนที่เป็นหลังเขามีฝนตกน้อย

๓. ความใกล้ไกลทะเลทำให้อุณหภูมิของอากาศแตกต่างกันมากระหว่างฤดูร้อนกับฤดูหนาว

-ภาคกลางมีอุณหภูมิเฉลี่ยประมาณ ๒๗-๒๘ องศาเซลเซียส ซึ่งอากาศค่อนข้างร้อน

-ปริมาณน้ำฝนของภาคเฉลี่ยประมาณ ๑,๓๗๕ มิลลิเมตร พื้นที่ส่วนใหญ่จะอยู่ในเขตอับฝน

-ฝนตกมากสุดในเดือนกันยายน จังหวัดที่มีปริมาณฝนมากที่สุดคือ กรุงเทพฯ และจังหวัดที่มี

ปริมาณฝนน้อยที่สุดคือ นครสวรรค์

ยกตัวอย่างดังนี้

๑.ลมมรสุมพัดผ่าน

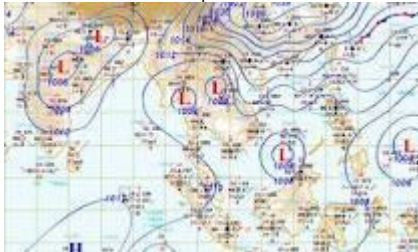

๒.ภาพที่มีความกดอากาศร้อนถึงร้อนจัด



๓.ภาพที่มีอากาศเย็นและมีหมอกในตอนเช้า



ตำบลท่าตูมและตำบลบ้านธาตุมีลักษณะภูมิอากาศเหมือนท้องที่ทั่วไปของภาคกลางในประเทศไทย มี ๓ ฤดู คือ ฤดูฝน(ช่วงระหว่างเดือน มิถุนายน – ตุลาคม) ฤดูหนาว(ช่วงระหว่างเดือน พฤศจิกายน – ธันวาคม) และฤดูร้อน(ช่วงระหว่างเดือน มกราคม – มิถุนายน) จะเห็นได้ว่าฤดูร้อนจะเป็นช่วงที่ยาวนานกว่าฤดูอื่นๆ ดังนั้นภูมิอากาศของตำบลท่าตูมและตำบลบ้านธาตุโดยทั่วไปคือ ร้อน อบอ้าว ซึ่งอาจมีสาเหตุมาจากโรงงานอุตสาหกรรมต่าง ๆ จึงทำให้สภาพอากาศไม่เป็นไปตามฤดูกาล



๔) ลักษณะของดิน

ตำบลท่าตูมและตำบลบ้านธาตุ มีลักษณะของดิน ส่วนใหญ่จะเป็นดินร่วนปนทราย (Sandy Loam)

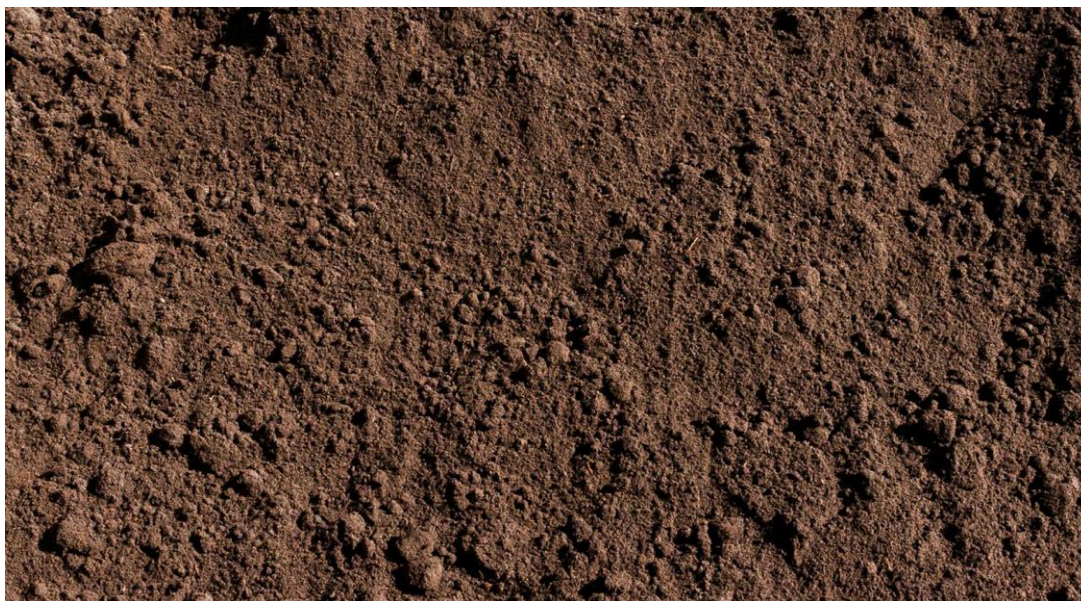

เป็นดินที่ประกอบด้วยทรายมากกว่า ๕๐ % แต่ก็มีตะกอนทรายและอนุภาคดินเหนียว มากพอที่จะประสานให้เกาะกันเป็นก้อนได้ ทรายแต่ละเม็ดสามารถมองเห็นและสัมผัสได้ เมื่อกำให้แน่นในมือ ขณะที่ดินแห้งจะเป็นก้อนแต่แตกออกจากกันได้ง่าย ถ้ากำในขณะที่เปียกขึ้นจะเป็นก้อนและไม่แตกเมื่อนำนิ้วแตะเบา ๆ จึงเหมาะแก่การประกอบอาชีพเกษตรกรรม เช่น ไร่ข้าวโพดเลี้ยงสัตว์ ไร่อ้อย ไร่มันสำปะหลัง ไร่กระชาย นาข้าว ไร่ผักสวนครัว เช่น พริกมะเขือ แตงกวา ถั่วฝักยาว เป็นต้น และยังมีปลูกพืชยืนต้น เช่น ปลูกมะม่วง ฯลฯ

(๒) ด้านการเมือง/การปกครอง

๑) เขตการปกครอง

องค์การบริหารส่วนตำบลท่าตูม แบ่งเขตการปกครองเป็น ๒ ตำบล คือ ตำบลท่าตูมและตำบลบ้านธาตุ มีทั้งหมด ๙ หมู่บ้าน โดยมีการปกครองโดยกำนันผู้ใหญ่บ้าน ดังนี้

ตำบลท่าตูม ปกครองโดย กำนันสุรภรณ์ โสอุบล

๑. บ้านท่าตูม หมู่ที่ ๑ ตำบลท่าตูม ปกครองโดย ผู้ใหญ่สันติ พะวงศ์
๒. บ้านทุ่งแซง หมู่ที่ ๒ ตำบลท่าตูม ปกครองโดย กำนันสุรภรณ์ โสอุบล
๓. บ้านท่าสีโพธิ์ หมู่ที่ ๓ ตำบลท่าตูม ปกครองโดย ผู้ใหญ่เจษฎา พุ่มไพจิตร
๔. บ้านโป่งค่าป่าไม้แดง หมู่ที่ ๔ ตำบลท่าตูม ปกครองโดย ผู้ใหญ่บุญช่วย มาลา

ตำบลบ้านธาตุ ปกครองโดย กำนันเจริญฤทธิ์ เฟ็งชะตา

๑. บ้านธาตุใต้ หมู่ที่ ๑ ตำบลบ้านธาตุ ปกครองโดย กำนันเจริญฤทธิ์ เฟ็งชะตา
๒. บ้านท่ากะเบา หมู่ ๒ ตำบลบ้านธาตุ ปกครองโดย ผู้ใหญ่มงคล นันทะสิงห์
๓. บ้านธาตุเหนือ หมู่ที่ ๓ ตำบลบ้านธาตุ ปกครองโดย ผู้ใหญ่จำลอง แสงสี
๔. บ้านท่าเตือ หมู่ที่ ๔ ตำบลบ้านธาตุ ปกครองโดย ผู้ใหญ่สมหมาย สิบพันทา
๕. บ้านธาตุใต้ หมู่ ๕ ตำบลบ้านธาตุ ปกครองโดย ผู้ใหญ่ปัญญา ธรรมกิจนา



๒) การเลือกตั้ง

๑. การเลือกตั้งสมาชิกสภาผู้แทนราษฎร จังหวัดสระบุรีเขต ๒ คือ นายสมบัติ อำนาจะ จากพรรคพลังประชาชนรัฐ

๒. การเลือกตั้งสมาชิกองค์การบริหารส่วนจังหวัด เขตเลือกตั้งเขตที่ ๑ คือ นางอำพร จันทกุล

๓. การเลือกตั้งนายกและสมาชิกสภาองค์การบริหารส่วนตำบลท่าตูม ดังนี้

- นายสมคิด ตันทางกุล	นายกองค์การบริหารส่วนตำบลท่าตูม
- นายสายชล ศรีนวลสูง	สมาชิกสภา หมู่ที่ ๑ ตำบลท่าตูม
- นายประสิทธิ์ คันทา	สมาชิกสภา หมู่ที่ ๒ ตำบลท่าตูม
- นายสมปอง แสงดาหาญ	สมาชิกสภา หมู่ที่ ๓ ตำบลท่าตูม
- นายพินิจชัย อุดรพงษ์	สมาชิกสภา หมู่ที่ ๔ ตำบลท่าตูม
- นายสัญญา สุวรรณศรี	สมาชิกสภา หมู่ที่ ๑ ตำบลบ้านธาตุ
- นายธวัชชัย เทพมาศ	สมาชิกสภา หมู่ที่ ๒ ตำบลบ้านธาตุ
- นายสมบุญ การทำนา	สมาชิกสภา หมู่ที่ ๓ ตำบลบ้านธาตุ
- นายอนันต์ ดิษฐคูลี	สมาชิกสภา หมู่ที่ ๔ ตำบลบ้านธาตุ
- นายสาริษฐ์ ธรรมกิจนา	สมาชิกสภา หมู่ที่ ๕ ตำบลบ้านธาตุ

๔. คณะผู้บริหารและหัวหน้าส่วนราชการ

๑. นายสมคิด ตันทางกุล	นายกองค์การบริหารส่วนตำบลท่าตูม
๒. นายวิจิตร ชันทะมาศ	รองนายกองค์การบริหารส่วนตำบลท่าตูม
๓. นายมนตรี สีลานันท์	รองนายกองค์การบริหารส่วนตำบลท่าตูม
๔. นายสำราญ อุดรพงษ์	เลขานุการนายกองค์การบริหารส่วนตำบลท่าตูม
๕. นางกฤษณา พรพิมล	รองปลัดองค์การบริหารส่วนตำบลท่าตูม
๖. นางสาวอิสริย์ ผดุงทศ	หัวหน้าสำนักปลัด
๗. นางณัฐมนต์ ปุยฝ้าย	ผู้อำนวยการกองคลัง
๘. นางก้านตอง คำพญา	ผู้อำนวยการกองสวัสดิการสังคม
๙. นายรุ่งพร ผุยเจริญ	ผู้อำนวยการกองช่าง
๑๐. นางสาวกรเกษ รุ่งกำจัด	ผู้อำนวยการกองการศึกษา ศาสนาและวัฒนธรรม

(๓) ประชากร

๑) ข้อมูลเกี่ยวกับจำนวนประชากร (ข้อมูลเปรียบเทียบย้อนหลัง ๓-๕ ปี และการคาดการณ์ในอนาคต)

ปี พ.ศ.	ตำบลท่าตูม		ตำบลบ้านธาตุ		รวม	เพิ่มขึ้น (%)	ลดลง (%)
	ชาย	หญิง	ชาย	หญิง			
๒๕๖๑	๑,๒๗๙	๑,๒๒๕	๘๗๘	๙๕๐	๔,๓๓๒	-	-
๒๕๖๒	๑,๒๘๕	๑,๒๓๐	๘๙๐	๙๖๖	๔,๓๗๑	๐.๘๙	
๒๕๖๓	๑,๑๔๑	๑,๑๑๕	๘๗๗	๙๕๘	๔,๐๙๑	-	๖.๘๔
๒๕๖๔	๑,๑๕๖	๑,๑๒๗	๘๗๓	๙๕๑	๔,๑๐๗	๐.๓๙	-

- สังเกตจากข้อมูลประชากรย้อนหลัง ๓ ปี จนถึงข้อมูลประชากรปีปัจจุบัน ณ วันที่ ๓๐ มิถุนายน ๒๕๖๔ มีอัตราการเพิ่มขึ้นสูงกว่าอัตราการการลดลง คาดการณ์ว่าในอนาคตประชากรในเขตพื้นที่องค์การบริหารส่วนตำบลท่าตูมจะมีจำนวนประชากรเพิ่มขึ้นเรื่อย ๆ



๒) ช่วงอายุและจำนวนประชากร

- สถิติประชากร เขตพื้นที่ตำบลท่าตูม ข้อมูล ณ วันที่ ๑๖ พฤศจิกายน ๒๕๖๕

ช่วงอายุ ๐ - ๔ ปี	ชาย ๕๔ คน หญิง ๕๒ คน	รวม ๑๐๖ คน
ช่วงอายุ ๕ - ๑๔ ปี	ชาย ๑๓๐ คน หญิง ๑๒๕ คน	รวม ๒๕๕ คน
ช่วงอายุ ๑๕ - ๑๙ ปี	ชาย ๘๐ คน หญิง ๕๗ คน	รวม ๑๓๗ คน
ช่วงอายุ ๒๐ - ๕๙ ปี	ชาย ๗๐๖ คน หญิง ๖๕๘ คน	รวม ๑,๓๖๔ คน
ช่วงอายุ ๖๐ ปี ขึ้นไป	ชาย ๑๘๙ คน หญิง ๒๔๑ คน	รวม ๔๓๐ คน
รวมประชากร	ชาย ๑,๑๕๙ คน หญิง ๑,๑๓๓ คน	รวม ๒,๒๙๒ คน
- สถิติประชากร เขตพื้นที่ตำบลบ้านธาตุ ข้อมูล ณ วันที่ ๑๖ พฤศจิกายน ๒๕๖๕

ช่วงอายุ ๐ - ๔ ปี	ชาย ๓๔ คน หญิง ๔๒ คน	รวม ๗๖ คน
ช่วงอายุ ๕ - ๑๔ ปี	ชาย ๘๙ คน หญิง ๙๓ คน	รวม ๑๘๒ คน
ช่วงอายุ ๑๕ - ๑๙ ปี	ชาย ๕๐ คน หญิง ๕๒ คน	รวม ๑๐๒ คน
ช่วงอายุ ๒๐ - ๕๙ ปี	ชาย ๕๓๔ คน หญิง ๕๓๙ คน	รวม ๑,๐๗๓ คน
ช่วงอายุ ๖๐ ปี ขึ้นไป	ชาย ๑๖๑ คน หญิง ๒๒๕ คน	รวม ๓๘๖ คน
รวมประชากร	ชาย ๘๖๘ คน หญิง ๙๕๑ คน	รวม ๑,๘๑๙ คน
- รวมประชากรทั้งตำบลท่าตูมและตำบลบ้านธาตุ แยกเป็น

ชาย จำนวน ๒,๐๒๘ คน	หญิง จำนวน ๒,๐๘๔ คน	รวม ๔,๑๑๒ คน
--------------------	---------------------	--------------
- จำนวนครัวเรือน ณ วันที่ ๓๐ มิถุนายน ๒๕๖๔

ตำบลท่าตูม จำนวน ๗๐๐ ครัวเรือน แยกเป็น
หมู่ที่ ๑ จำนวน ๑๐๔ ครัวเรือน
หมู่ที่ ๒ จำนวน ๑๒๒ ครัวเรือน
หมู่ที่ ๓ จำนวน ๒๔๙ ครัวเรือน
หมู่ที่ ๔ จำนวน ๒๒๕ ครัวเรือน
ตำบลบ้านธาตุ จำนวน ๗๐๗ ครัวเรือน แยกเป็น
หมู่ที่ ๑ จำนวน ๒๘๐ ครัวเรือน
หมู่ที่ ๒ จำนวน ๑๐๙ ครัวเรือน
หมู่ที่ ๓ จำนวน ๘๗ ครัวเรือน
หมู่ที่ ๔ จำนวน ๘๖ ครัวเรือน
หมู่ที่ ๕ จำนวน ๑๔๕ ครัวเรือน

(๔) สภาพทางสังคม

๑) การศึกษา

ในเขตพื้นที่องค์การบริหารส่วนตำบลท่าตูม มีโรงเรียนประถมศึกษา สังกัด สพฐ. จำนวน ๒ แห่ง คือ โรงเรียนวัดท่าสี่โพธิ์เหนือ และ โรงเรียนวัดบ้านธาตุใต้ ฯ และศูนย์พัฒนาเด็กเล็ก สังกัด องค์การบริหารส่วนตำบลท่าตูม จำนวน ๑ แห่ง โดยองค์การบริหารส่วนตำบลท่าตูมให้การสนับสนุนในด้านต่าง ๆ ของสถานศึกษา เช่น ค่าอาหารกลางวัน ค่าอาหารเสริม(นม) ค่าอุปกรณ์การศึกษา รวมทั้งกิจกรรมต่างๆ



๒) สาธารณสุข

ในเขตพื้นที่องค์การบริหารส่วนตำบลท่าตูม มีโรงพยาบาลส่งเสริมสุขภาพประจำตำบล จำนวน ๒ แห่ง คือ

๑. โรงพยาบาลส่งเสริมสุขภาพประจำตำบลท่าตูม มีบุคลากรดังนี้
 - ๑.๑ นางจันทร์ทิพย์ วิมลไพบุลย์ ผู้อำนวยการ
 - ๑.๒ นายกำพล สุภาพักษ์ นักวิชาการสาธารณสุข
 - ๑.๓ อาสาสมัครสาธารณสุขประจำหมู่บ้าน จำนวน ๓๔ คน
 - ๑.๔ จิตอาสาดูแลผู้พิการ ผู้สูงอายุ ผู้ป่วยติดเตียง (ทีมโอบอุ้ม) จำนวน ๑๒ คน
 - ๑.๕ อาสาสมัครนักรับบาลท้องถิ่น จำนวน ๑ คน
๒. โรงพยาบาลส่งเสริมสุขภาพประจำตำบลตำบลบ้านธาตุ มีบุคลากรดังนี้
 - ๒.๑ นางอรอนงค์ จันทาบุตร ผู้อำนวยการ
 - ๒.๒ ว่าที่ร้อยตรีหญิง นัยนา อินโคกสูง นักวิชาการสาธารณสุข
 - ๒.๓ อาสาสมัครสาธารณสุขประจำหมู่บ้าน จำนวน ๔๖ คน
 - ๒.๔ จิตอาสาดูแลผู้พิการ ผู้สูงอายุ ผู้ป่วยติดเตียง (ทีมโอบอุ้ม) จำนวน ๘ คน
 - ๒.๕ อาสาสมัครนักรับบาลท้องถิ่น จำนวน ๑ คน

๓) อาชญากรรม

อาชญากรรม คือ การกระทำความผิดทางอาญา ซึ่งเป็นปัญหาของสังคมอย่างหนึ่งที่มีผลกระทบต่อความปลอดภัยในชีวิต และทรัพย์สินเป็นจำนวนมาก โดยการกระทำผิดทางอาญานั้น ได้กระทำขึ้นโดย "อาชญากร" เช่น คดีฆ่าผู้อื่น ทำร้ายร่างกาย ข่มขืนกระทำชำเรา ลักทรัพย์ ชิงทรัพย์ และ ปล้นทรัพย์ เป็นต้น

อาชญากรรมกับสังคม

๑. อาชญากรรมเป็นสิ่งที่มีความสัมพันธ์กันกับสังคมทุกสังคม เป็นปัญหาสังคมที่สำคัญคุกคามความสงบสุขของประชาชนและเป็นภัยต่อสังคม ทำลายชีวิตและทรัพย์สิน แสดงถึงความไม่สมบูรณ์และความบกพร่องของระเบียบสังคม

๒. การศึกษาอาชญากรรมในแวดวงสังคมวิทยาจะเป็นการศึกษาถึง พฤติกรรมที่เบี่ยงเบนของบุคคลต่อสังคม วิเคราะห์หาสาเหตุแห่งความขัดแย้ง

๓. ในอดีตปัญหาอาชญากรรมยังไม่เกิดมีมากนัก เนื่องจากว่าสังคมแบบเดิมเป็นสังคมที่มีจารีตประเพณี กำหนดไว้แน่นอน ทุกคนจะต้องปฏิบัติตามแบบแผนการดำเนินชีวิต วัฒนธรรมและสังคมของตนอย่างเคร่งครัด ผู้ใดฝ่าฝืนจะเป็นที่รังเกียจของสังคม

๔. พฤติกรรมของคนเราจะแตกต่างกันไปในแต่ละกลุ่มแต่จะมีความคิดเห็นสอดคล้องกันเกี่ยวกับการกระทำบางอย่างที่เห็นว่าดีและสมควรให้ปฏิบัติ ถ้าใครไม่ปฏิบัติตามก็ไม่เสียหาย ในสังคมที่เจริญก้าวหน้ามีกติกาต่างๆ เกี่ยวกับพฤติกรรมที่ไม่ต้องการให้สมาชิกของสังคมปฏิบัติ จะออกมาในรูปบทบัญญัติทางกฎหมาย ผู้ใดฝ่าฝืนทำให้สังคมปราศจากความปกติสุขกระทบกระเทือนสวัสดิภาพและสิทธิของผู้อื่น ผู้นั้นก็จะต้องได้รับโทษ

สาเหตุของปัญหาอาชญากรรม

๑. โดยพื้นฐานแล้วสาเหตุแห่งการประกอบอาชญากรรมของคนในประเทศต่างๆ จะคล้ายคลึงกัน เกิดจากปัญหาทางด้านเศรษฐกิจและสังคม และการเพิ่มขึ้นของประชากรเมื่อคนเราหมดที่พึ่งก็หันมาประกอบอาชญากรรม หรือคิดว่า การค้าขายของผิดกฎหมาย การค้ายาเสพติด ของหนีภาษี ฯลฯ สามารถสร้างความร่ำรวยได้ในระยะเวลาสั้นจึงประกอบอาชญากรรม



๒. สภาพครอบครัว มักจะมาจากครอบครัวที่บ้านแตกสาแหรกขาด พ่อแม่แยกกันไปคนละทางไม่มีเวลาอบรมดูแลลูก หรือบิดามารดาอยู่ด้วยกันแต่ทะเลาะกันทุกวัน ทำให้เข็บ้านและออกไปคบหาสมาคมกับเพื่อน เมื่อเกิดความขาดแคลนก็มักจะประกอบอาชีพอาชญากรรม

๓. ฐานะทางเศรษฐกิจ ผู้ที่ประกอบอาชีพอาชญากรรมมักจะมาจากคนที่มีฐานะยากจน มีสภาพจิตใจไม่ปกติ เนื่องจากต้องต่อสู้เพื่อความอยู่รอด

๔. การเปลี่ยนแปลงทางสังคม เนื่องจากเมืองไทยได้รับอิทธิพลของอารยธรรมตะวันตก ซึ่งมีบางสิ่งบางอย่างขัดกับวัฒนธรรมสังคมไทย เป็นต้น การนิยมวัตถุความสัมพันธ์ทางเพศ การแต่งกาย เมื่อมีความต้องการมากๆ ก็ทำให้ประกอบกรกระทำผิดได้

๕. การว่างงาน ในปัจจุบันสภาพเศรษฐกิจรัดตัว ทุกชีวิตต้องดิ้นรนต่อสู้เพื่อตนเองและครอบครัวเมื่อคนเราว่างงาน สภาพจิตใจและอารมณ์ ย่อมสับสนฟุ้งซ่านมักใช้เวลาว่างไปทางด้านอบายมุขต่างๆ เป็นต้นว่า สุรา นารี เล่นมั่ว การพนัน เทียวเตร่ เป็นต้น

๖. ความเสื่อมโทรมทางศีลธรรมในปัจจุบันความคำนึงถึงศีลธรรมและความอะลุ่มอล่วยกันในสังคม จะไม่ค่อยพบนัก ทั้งนี้เนื่องจากต่างคนต่างอยากที่จะหาความสุขให้กับชีวิต ทุกคนต้องดิ้นรนต่อสู้เพื่อการดำรงชีวิต ความเจริญก้าวหน้าของวัฒนธรรมทางวัตถุที่ไปเร็วกว่าวัฒนธรรมทางจิตใจไม่ค่อยใกล้เคียงกับศาสนา ขาดการศึกษาและอบรมจิตใจที่ดีทำให้ประกอบอาชีพอาชญากรรมได้ง่าย

๔) ยาเสพติด

ปัจจุบันสถานการณ์ปัญหาเสพติดที่เป็นปัญหาแพร่ระบาดหลัก คือ ยาบ้า รองลงมาคือกัญชา พืชกระท่อม ไอซ์ และเฮโรอีน โดยเฮโรอีน ยาเค กัญชา มีแนวโน้มแพร่ระบาดมากขึ้น ปัญหาเสพติดในชุมชน ซึ่งสาเหตุการติดยาเสพติดดังนี้

๑. สาเหตุที่เกิดจากความไม่รู้เท่าไม่ถึงการณ์

จำแนกตามการออกฤทธิ์ต่อระบบประสาท แบ่งเป็น ๔ ประเภท

๑. อยากรทดลอง เกิดจากความอยากรู้อยากเห็นซึ่งเป็นนิสัยของคนโดยทั่วไป และโดยที่ไม่คิดว่าตนจะติดสิ่งเสพติดนี้ได้จึงไปทำการทดลองใช้สิ่งเสพติดนั้น

๒. ความคึกคะนอง คนบางคนมีความคึกคะนอง ชอบพูดอวดเก่งเป็นนิสัย โดยเฉพาะวัยรุ่น มักจะมีนิสัย ดังกล่าว คนพวกนี้อาจแสดงความเก่งกล้าของตน ในกลุ่มเพื่อนโดยการแสดงการใช้สิ่งเสพติดชนิดต่าง ๆ เพราะเห็นแก่ความสนุกสนาน ตื่นเต้น และให้เพื่อนฝูงยอมรับว่าตนเก่ง

๓. การชักชวนของคนอื่น อาจเกิดจากการเชื่อตามคำชักชวนโฆษณา ของผู้ขายสินค้าที่เป็นสิ่งเสพติดบางชนิด เช่น ยากระตุ้นประสาทต่างๆ ยาขยัน ยาม้า ยาบ้า เป็นต้น โดยผู้ขายโฆษณาสรรพคุณของสิ่งเสพติดนั้นว่ามีคุณภาพดีสารพัดอย่างเช่น ทำให้มีกำลังวังชา ทำให้มีจิตใจแจ่มใส ทำให้มีสุขภาพดี ทำให้มีสติปัญญาดี สามารถรักษาโรคได้บางชนิด เป็นต้น

๒. สาเหตุที่เกิดจากการถูกหลอกลวง ปัจจุบันนี้มีผู้ขายสินค้าประเภทอาหาร ขนม หรือเครื่องดื่มบางรายใช้สิ่งเสพติดผสมลงในสินค้าที่ขาย เพื่อให้ผู้ซื้อสินค้านั้นไปรับประทานเกิดการติด อยากรมาซื้อไปรับประทานอีก

๓. สาเหตุที่เกิดจากความเจ็บป่วย

๑. คนที่มีอาการเจ็บป่วยทางกายเกิดขึ้นเพราะสาเหตุต่าง ๆ เช่น ได้รับความเจ็บรุนแรง เป็นแผลเรื้อรัง มีความเจ็บปวดอยู่เป็นประจำ เป็นโรคประจำตัวบางอย่าง เป็นต้น

๒. ผู้ที่มีจิตใจไม่เป็นปกติเช่น มีความวิตก กังวล เครียด มีความผิดหวังในชีวิต มีความเศร้า สลด เสียใจ เป็นต้น



๓. การไปซื้อยามารับประทานเองโดยไม่ทราบสรรพคุณยาที่แท้จริงขนาดยาที่ควรรับประทาน การรับประทาน ยาเกินจำนวนกว่าที่แพทย์ได้สั่งไว้ การรับประทานยาบางชนิดมากเกินไป หรือรับประทานติดต่อกันนานๆ บางครั้งอาจมีอาการถึงตายได้ หรือบางครั้งทำให้เกิดการเสพติดยานั้นได้

๔.สาเหตุอื่นๆ

๑. การอยู่ใกล้แหล่งขายหรือใกล้แหล่งผลิต หรือ เป็นผู้ขายหรือผู้ผลิตเอง จึงทำให้มีโอกาสติดสิ่งเสพติดให้โทษนั้นมากกว่าคนทั่วไป

๒. คนบางคนอยู่ในสภาพที่มีปัญหา เช่น ว่างงาน ยากจน ค่าใช้จ่ายเพิ่มโดยมีรายได้ลดลง หรือคงที่มีหนี้สินมาก ฯลฯ

๓. การเลียนแบบ การที่ไปเห็นผู้ที่ตนสนิทสนมรักใคร่หรือเพื่อน จึงเห็นว่าเป็นสิ่งน่าลอง เป็นสิ่งโก้ เป็นสิ่งแสดงความเป็นพวกเดียวกัน จึงไปทดลองใช้สิ่งเสพติดนั้นจนติด

๔. คนบางคนมีความผิดหวังในชีวิตตนเอง ผิดหวังในชีวิตครอบครัว หรือผิดหวังในชีวิตสังคม เพื่อเป็น การประชดตนเองหรือคนอื่น จึงไปใช้สิ่งเสพติดจนติด

๕) การสังคมสงเคราะห์

องค์การบริหารส่วนตำบลท่าตูม มีหน้าที่ดำเนินกิจการให้เป็นไปตามกฎหมาย ระเบียบแบบแผนโดยมีหน้าที่เกี่ยวกับงานพัฒนาชุมชน การจัดบริการสวัสดิการสังคม และการสังคมสงเคราะห์ ซึ่งเกี่ยวกับการป้องกันการแก้ไขปัญหาการพัฒนาและการส่งเสริมความมั่นคงทางสังคมการสงเคราะห์เพื่อการยังชีพของผู้สูงอายุ คนพิการ และผู้ป่วยเอดส์ เพื่อตอบสนองความจำเป็นขั้นพื้นฐานของประชาชนให้มีคุณภาพชีวิตที่ดี และสามารถพึ่งตนเองได้อย่างทั่วถึงเหมาะสมและเป็นธรรม ดังนี้

๑. งานสังคมสงเคราะห์มีหน้าที่ดังนี้

- งานสงเคราะห์ประชาชน ผู้ทุกข์ยาก ขาดแคลน ไร้ที่พึ่ง
- งานสงเคราะห์ผู้ประสบภัยพิบัติต่างๆ
- งานสงเคราะห์คนชรา คนพิการและทุพพลภาพ
- งานสงเคราะห์ครอบครัวและเผยแพร่ความรู้เกี่ยวกับการดำเนินชีวิตในครอบครัว
- งานส่งเสริมและสนับสนุนองค์การสังคมสงเคราะห์ภาคประชาชน
- งานส่งเสริมสวัสดิการสตรีและสงเคราะห์สตรีบางประเภท
- งานประสานและร่วมมือกับหน่วยงานที่เกี่ยวข้องเพื่อการสังคมสงเคราะห์
- งานให้คำปรึกษา แนะนำในด้านสังคมสงเคราะห์แก่ผู้มาขอรับ
- งานอื่นๆที่เกี่ยวข้องหรือตามที่ได้รับมอบหมาย

๒. งานสวัสดิการเด็กและเยาวชน มีหน้าที่ดังนี้

- งานสงเคราะห์เด็กและเยาวชนที่ครอบครัวประสบปัญหาความเดือดร้อนต่างๆ
- งานสงเคราะห์เด็กกำพร้า อนาคตา ไร้ที่พึ่ง เร่ร่อน ถูกทอดทิ้ง
- งานสงเคราะห์เด็กและเยาวชนที่พิการทางร่างกาย สมองและปัญญา
- งานส่งเสริมสวัสดิภาพเด็กและเยาวชน
- งานให้คำปรึกษา แนะนำแก่เด็กและเยาวชนซึ่งมีปัญหาในด้านต่างๆ
- งานอื่นๆที่เกี่ยวข้องหรือตามที่ได้รับมอบหมาย



๓. งานพัฒนาชุมชน มีหน้าที่ดังนี้

- งานสำรวจและจัดตั้งคณะกรรมการชุมชน เพื่อรับผิดชอบในการปรับปรุงชุมชนของตนเอง
- งานฝึกอบรมและเผยแพร่ความรู้เกี่ยวกับการพัฒนาชุมชน
- งานจัดระเบียบชุมชน
- งานประสานงานและร่วมมือกับหน่วยงานต่างๆ เพื่อนำบริการขั้นพื้นฐานไปบริการแก่ชุมชน
- งานจัดทำโครงการช่วยเหลือในด้านต่างๆให้แก่ชุมชน
- งานดำเนินการพัฒนาชุมชนทางด้านเศรษฐกิจ สังคม
- งานอื่นๆที่เกี่ยวข้องหรือตามที่ได้รับมอบหมาย

๔. งานส่งเสริมอาชีพและพัฒนาสตรี มีหน้าที่ดังนี้

- งานส่งเสริมอาชีพและรายได้ให้แก่ประชาชน
- งานเกี่ยวกับการส่งเสริมพัฒนาสตรี
- งานอื่นๆที่เกี่ยวข้องหรือตามที่ได้รับมอบหมาย

(๕) ระบบบริการพื้นฐาน

๑) การคมนาคมขนส่ง (ทางบก, ทางน้ำ, ทางราง ฯลฯ)

องค์การบริหารส่วนตำบลท่าตูม สามารถทำการคมนาคมขนส่งได้ ๒ ทาง คือ

๑.๑ ทางบก ที่มีเส้นทางการคมนาคมถนนลาดยางสายหลัก ดังนี้

- ๑.๑.๑ ถนนอดิเรกสาร ที่เชื่อมโยงระหว่างอำเภอแก่งคอย ผ่านตำบลบ้านธาตุและตำบลท่าตูม และไปยังตำบลท่าคล้อเพื่อจะไปบรรจบกับอำเภอวังม่วง ซึ่งถนนสายดังกล่าวเป็นถนนทางหลวงชลบท หมายเลข สป.๓๐๐๔
- ๑.๑.๒ ถนนสายบ้านถ้ำเต่า-บ้านบ่อโคก เชื่อมไปยังตำบลสองคอนและอำเภอเฉลิมพระเกียรติ เป็นถนนในความรับผิดชอบขององค์การบริหารส่วนจังหวัดสระบุรี หมายเลข สป.ถ ๑/๐๐๔๖ อบจ.สระบุรี
- ๑.๑.๓ ถนนสายบ้านท่าสีโพธิ์ - บ้านโป่งค่าป่าไม้แดง ที่เชื่อมโยงไปยังอำเภอเฉลิมพระเกียรติ เป็นถนนทางหลวงชนบทที่ถ่ายโอนมาให้องค์การบริหารส่วนตำบลท่าตูมรับผิดชอบ หมายเลข สป.ถ ๖๒-๐๐๑
- ๑.๑.๔ ถนนสายบ้านโป่งค่าป่าไม้แดง - บ.บ่อปลา ที่เชื่อมโยงไปยังตำบลสองคอนและอำเภอเฉลิมพระเกียรติ เป็นถนนทางหลวงชนบทที่ถ่ายโอนมาให้องค์การบริหารส่วนตำบลท่าตูมรับผิดชอบ หมายเลข สป.ถ ๖๒-๐๐๑ สป.ถ ๖๒-๐๐๒
- ๑.๑.๕ ถนนสายทุ่งแซง - ป่าไผ่บ้านถ้ำสันติสุข เป็นถนนทางหลวงชนบทที่ถ่ายโอนมาให้องค์การบริหารส่วนตำบลท่าตูมรับผิดชอบ หมายเลข สป.ถ ๖๒-๐๐๑ สป.ถ ๖๒-๐๐๓

นอกจากถนนสายหลักดังกล่าวแล้ว ก็ยังมีถนนคอนกรีต ถนนลาดยาง และถนนลูกรัง อีกหลายเส้นทางที่สามารถสัญจรไปมาภายในพื้นที่องค์การบริหารส่วนตำบลท่าตูม

๑.๒ ทางราง สามารถคมนาคมขนส่งทางรางส่งมายังพื้นที่องค์การบริหารส่วนตำบลท่าตูม ที่สถานีรถไฟเขาคอก เป็นสถานีทางผ่านของทางรถไฟแก่งคอย ไปยังสถานีเขื่อนป่าสักชลสิทธิ์ และเป็นเส้นทางผ่านตำบลนารายณ์ อำเภอชัยบาดาล จังหวัดลพบุรี และอำเภอจัตุรัส จังหวัดชัยภูมิ



๒) การไฟฟ้า

ประชากรในพื้นที่ องค์การบริหารส่วนตำบลท่าตูม มีไฟฟ้าใช้ครบทุกครัวเรือน โดยการดูแลร่วมกับการไฟฟ้าส่วนภูมิภาค(สาขาแก่งคอย) และยังมีไฟฟ้าส่องสว่างถนนอย่างทั่วถึง โดยการดูแลขององค์การบริหารส่วนตำบลท่าตูม เพื่ออำนวยความสะดวกและความปลอดภัยให้แก่ประชาชนในการสัญจรในเวลากลางคืน

๓) การประปา

ประชากรในพื้นที่ องค์การบริหารส่วนตำบลท่าตูม มีประปาใช้ครบทุกครัวเรือน โดยการดูแลของการองค์การบริหารส่วนตำบลท่าตูม

๔) โทรศัทพ์

พื้นที่องค์การบริหารส่วนตำบลท่าตูม อยู่ในเขตการให้บริการด้านโทรคมนาคมของหลายหน่วยงาน เช่น บริษัท ที โอ ที จำกัด , บริษัท ๓BB จำกัด ฯลฯ ซึ่งประชาชนส่วนใหญ่จะใช้โทรศัพท์มือถือ เพราะจะมีแอปพลิเคชันต่าง ๆ ที่สะดวกสบายและทันสมัย

๕) ระบบโลจิสติกส์ (Logistics) หรือการขนส่ง

"สระบุรี" ในภาพจำของหลายคน เป็นเมืองทางผ่านจังหวัดสุดท้ายก่อนเข้าสู่ภาคอีสาน แต่อีกไม่นานสระบุรีจะเป็นศูนย์กลางของเมกะโปรเจกต์ด้านคมนาคมถึง ๔ โครงการ คือ ๑. รถไฟฟ้ามิनीไฮสปีดเทรน ๒. รถไฟทางคู่ ๓. มอเตอร์เวย์สายบางปะอิน-นครราชสีมา และ ๔. ทางด่วนฉลองรัช-นครนายก-สระบุรี รวมทั้งโครงการก่อสร้างศูนย์ซ่อมรถไฟมักกะสันแห่งใหม่ของการรถไฟแห่งประเทศไทย (ร.ฟ.ท.) ที่จะเกิดขึ้นในเร็ว ๆ นี้ซึ่งคลื่นการลงทุนเหล่านี้จะไปบรรจบรวมกันอยู่ในพื้นที่อำเภอ "แก่งคอย" ที่เปี่ยมไปด้วยศักยภาพรอบด้าน โดยเฉพาะเส้นทางรถไฟทางคู่ไทย-จีน ที่ขณะนี้ยังอยู่ระหว่างตกลงสัดส่วนการลงทุนและติดตามรายงานผลการศึกษาความเหมาะสมโครงการก่อสร้างรถไฟทางคู่ ช่วงที่ ๑ กรุงเทพฯ-แก่งคอย และช่วงที่ ๓ แก่งคอย-นครราชสีมา ที่คืบหน้าไปแล้วร้อยละ ๘๐



"แก่งคอย" เป็นที่ตั้งโรงงานผลิตปูนซีเมนต์รายใหญ่หลายบริษัท เพราะมีจุดแข็งจากทรัพยากรเขาหินปูน อีกทั้งที่ตั้งของอำเภอ ยังเป็นจุดเปลี่ยนของการขนส่งระบรวง ๔ สาย ได้แก่ บัวใหญ่ นครราชสีมา ภาชี คลองสิบเก้า เมื่อมองสภาพทางกายภาพจะเห็นว่ามีการรถไฟสำหรับจอดพักขบวนรถไม่น้อยกว่า ๑๐ ราง มีขบวนรถขบวนปูน ตู้คอนเทนเนอร์ ขบวนรถบรรทุกกระบะขนส่งหิน จอดเพื่อรอการเดินทาง มีขบวนรถสินค้า หมุนเวียนถึงวันละ ๓๖ ขบวน เป็นเส้นทางอุตสาหกรรมที่สินค้าจะต้องมาจัดรูปขบวนได้แก่ ก๊าซ น้ำมัน สินค้าขนส่งไป-กลับในสายตะวันออก มาบตาพุด บางละมุง นำสินค้าไปลงเรือที่ท่าเรือแหลมฉบัง ผ่านเส้นทางรถไฟ คลองสิบเก้า เส้นทางขึ้นเหนือ เช่น ขบวนรถก๊าซไปยัง จังหวัดนครสวรรค์ จังหวัดลำปาง ส่วนเส้นทางไปจังหวัดขอนแก่น เน้นสินค้าจำพวกยางพารา น้ำตาล เปียร์



“ตำบลท่าตุม” อยู่ใกล้กับสถานีรถไฟเขาคอก ซึ่งเป็นทางที่รถไฟขบวนต่าง ๆ ผ่านไปยังสถานีต่อไป เช่น สถานีเขื่อนป่าสักชลสิทธิ์ เส้นทางผ่านตำบลลำนารายณ์ อำเภอชัยบาดาล จังหวัดลพบุรี และอำเภอจัตุรัส จังหวัดชัยภูมิ



ระบบเศรษฐกิจ

๑) การเกษตร

ด้วยลักษณะของดินในพื้นที่องค์การบริหารส่วนตำบลท่าตุมเป็นลักษณะของดิน เป็นดินร่วนปนทรายเป็นส่วนใหญ่ จึงทำให้ประชากรส่วนมากประกอบหลัก คือ อาชีพเกษตรกรรม ดังนี้

๑. ไร่ข้าวโพด

๒. ไร่มันสัมปะหลัง



๓. ไร่อ้อย



๔. สวนมะม่วงน้ำดอกไม้



๕. นาข้าว



๖. ไร่กระชาย



๒) การประมง

ด้วยในเขตพื้นที่ขององค์การบริหารส่วนตำบลท่าตูม มีแม่น้ำป่าสักไหลผ่านหลายหมู่บ้าน จึงทำให้มีประชากรส่วนหนึ่งประกอบอาชีพการประมง คือ เลี้ยงปลาในกระชัง



๓) การปศุสัตว์

ในเขตพื้นที่ขององค์การบริหารส่วนตำบลท่าตูมก็ยังมีประชากรส่วนหนึ่งที่ประกอบอาชีพปศุสัตว์ เป็นอาชีพเสริม เช่น การเลี้ยงโคขุน การเลี้ยงไก่บ้าน การเลี้ยงไก่ไข่



นอกจากนี้ยังมีหน่วยงานเอกชนที่มีที่ตั้งประกอบการอยู่ในเขตพื้นที่ คือ ฟาร์มไก่ป่าไม้แดง หมู่ ๔ ตำบลท่าตูม และ ฟาร์มไก่บ้านธาตุ หมู่ ๑ ตำบลบ้านธาตุ ซึ่งเป็นบริษัทในเครือของ บริษัทซีพีเอฟ (จำกัด) ประกอบการเลี้ยงไก่เนื้อ



๔) การบริการ

ในพื้นที่องค์การบริหารส่วนตำบลท่าตูม มีสถานบริการของหน่วยงานเอกชน ดังนี้

๑. ด้านที่พัก

- สรีรพล็อก ตั้งอยู่เลขที่ ๙๙ หมู่ ๑ ตำบลบ้านธาตุ เปิดให้บริการห้องพักชั่วคราว

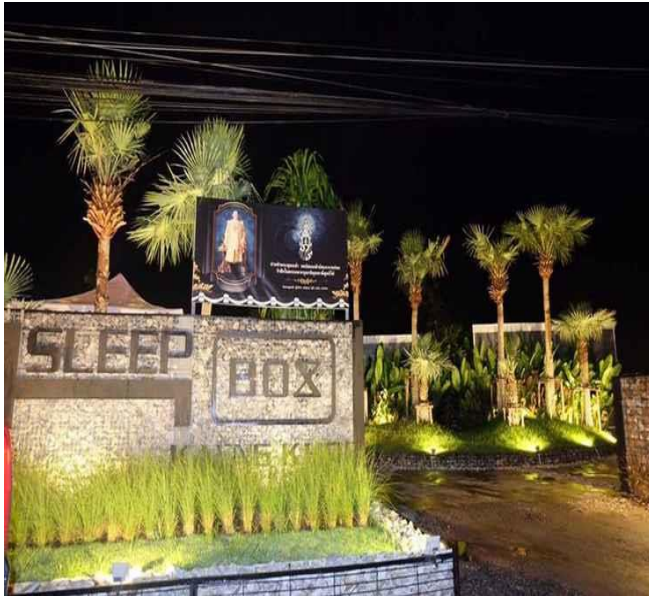

- บ้านแววจันทร์ ตั้งอยู่เลขที่ ๙/๑ หมู่ ๔ ตำบลท่าตูม เปิดให้บริการบ้านพักโฮมสเตร์และจุดกางเตนท์ บรรยากาศท่ามกลางหุบเขาและแมกไม้อันสวยงาม



๒. ด้านบริการประกอบกิจการเสริมสวย แต่งผม ทำเล็บ ฯลฯ

- นางวัลลีย์ หงส์สูง เลขที่ ๓๔ หมู่ ๓ ตำบลบ้านธาตุ
- นางสาวสายสมร จันทรวีตร เลขที่ ๑๓๕ หมู่ ๓ ตำบลท่าตูม
- นางสุชาดา คงวุฒิ เลขที่ ๒๔/๒ หมู่ ๓ ตำบลท่าตูม

๓. ด้านบริการประกอบกิจการหอพัก บ้านเช่า ห้องเช่า

- นายกิตติ สิงห์ล้ำเลิศ เลขที่ ๑๒๖ หมู่ ๑ ตำบลบ้านธาตุ
- นายผล บุญเพ็ง เลขที่ ๓๙ หมู่ ๑ ตำบลบ้านธาตุ
- นายสมโภชน์ ทองคำเอม เลขที่ ๔๕/๒ หมู่ ๕ ตำบลบ้านธาตุ
- นายโสภณวิษณุ บุญขาลี เลขที่ ๘๒ หมู่ ๑ ตำบลบ้านธาตุ
- นางโสภา สดขำมี เลขที่ ๑๖๒ หมู่ ๓ ตำบลท่าตูม
- นายบุญชู พุทธิรักษา เลขที่ ๘/๑ หมู่ ๑ ตำบลบ้านธาตุ
- นางสาวพจนุชดา วงษ์เนตร เลขที่ ๑๘/๑/๑๘ หมู่ ๔ ตำบลบ้านธาตุ
- นางสนอง ศิริทรัพย์ เลขที่ ๗๐ หมู่ ๓ ตำบลท่าตูม
- นางวรรณิ เปล่งโอภาสวิษุ เลขที่ ๑๐๔ หมู่ ๑ ตำบลบ้านธาตุ
- นางสาวรุ่งทิพย์ หลอดศิริ เลขที่ ๒๔/๑ หมู่ ๑ ตำบลบ้านธาตุ
- นางประสิทธิ์ เกิดแสงดาว เลขที่ ๑๐ หมู่ ๕ ตำบลบ้านธาตุ
- นางสาวณัฐชฎา สุวรรณศร เลขที่ ๙ หมู่ ๑ ตำบลบ้านธาตุ
- นางสาวรมย์ บุญขาลี เลขที่ ๘๗ หมู่ ๑ ตำบลบ้านธาตุ
- นางสุรัตน์ สุวรรณศร เลขที่ ๑๕๔ หมู่ ๑ ตำบลบ้านธาตุ
- นายณฤชิต ธนธรรุ่งแสง เลขที่ ๔๕ หมู่ ๑ ตำบลบ้านธาตุ
- นางสาวพนิตตา สิบพันทา เลขที่ ๖๗ หมู่ ๕ ตำบลบ้านธาตุ
- นางสาวหยุด ตันทะพัฒน์ เลขที่ ๑ หมู่ ๕ ตำบลบ้านธาตุ
- นางสมบัติ คงวุฒิ เลขที่ ๒๔/๒ หมู่ ๓ ตำบลท่าตูม
- นางปราณี อินทะนุ เลขที่ ๗ หมู่ ๑ ตำบลบ้านธาตุ
- นางวรรณภา ดารา เลขที่ ๓๗/๑ หมู่ ๓ ตำบลท่าตูม
- นางดวงพร ดาราแวว เลขที่ ๖๖ หมู่ ๕ ตำบลบ้านธาตุ

๕) การท่องเที่ยว

๑. ถ้ำสันติสุข หมู่ที่ ๒ ตำบลท่าตูม กราบนมัสการพระพุทธรูปและชมถ้ำหินงอกหินย้อยที่สวยงาม



๒. สถานที่รอบแม่น้ำป่าสัก และสะพานข้ามแม่น้ำป่าสัก



๓. ชมต้นปรงยักษ์และวิวภาพมุมสูงเขาพระพุทธรบาทน้อย ทางขึ้นสวนสาธารณะเฉลิมพระเกียรติ บ้านทุ่งแซง หมู่ ๒ ตำบลท่าตูม ต้นปรง(มะพร้าวสีดา)เป็นไม้เฉพาะถิ่นทนแล้งมักพบขึ้นอยู่บนเขาหินปูน ขึ้นตามชอกผาหิน มีทั้งปรงตัวผู้และตัวเมีย การขยายพันธุ์โดยการเพาะเมล็ดและชำจากต้นต่อ ซึ่งปรงยักษ์ที่พบที่ป่าชุมชนเขาพระพุทธรบาทน้อยนี้จากการศึกษาวิจัยเรื่องปรง พบว่ามีอายุมากกว่าพันปีจากการนับข้อที่ลำต้นของต้นปรงและจากการสำรวจที่ผ่านมาจะพบเห็นต้นปรงที่ใหญ่โตขนาดนี้ยากมาก จากพื้นที่ราบขึ้นไปถึงต้นปรงยักษ์ระยะทางประมาณ ๔๐๐ เมตร มีจุดชมวิวและถ่ายภาพอย่างสวยงาม จะมองเห็นทิวทัศน์รอบๆ

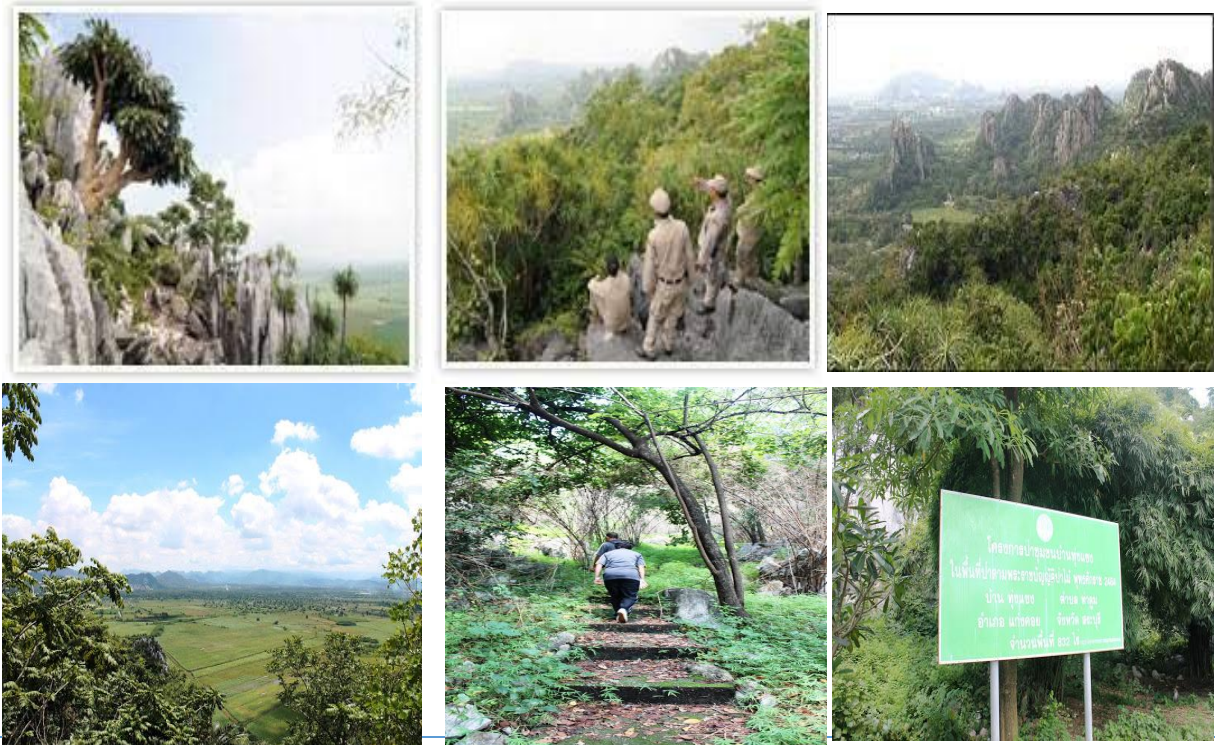

๔. สวนสุพิศรา เลมอนฟาร์ม ตั้งหมู่ ๑ ตำบลท่าตูม สถานที่ท่องเที่ยวเชิงเกษตร มีที่ถ่ายรูปรักษ์ๆ พร้อมทั้งยังสามารถถ่ายในสวนเมล่อนและสวนองุ่นได้ด้วย มีเมล่อนสดจากสวน พร้อมทั้งมีอาหารประเภท ฟาสต์ฟู้ด และน้ำผลไม้ปั่นจำหน่าย



๕. งานทานตะวันบาน และร่วมกิจกรรมเติมน้ำให้เสียงผา ช่วงเดือนธันวาคม - มกราคม เพื่อเป็นขวัญและกำลังใจให้กับชุมชนทำงานด้านอนุรักษ์ทรัพยากรธรรมชาติและการท่องเที่ยวในชุมชน ป่าชุมชนเขาพระ-พุทธบาทน้อย-เขาขมิ้น หมู่ที่ ๔ บ้านโป่งค่าป่าไม้แดง ตำบลท่าตูม อำเภอแก่งคอย จังหวัดสระบุรี



๖) อุตสาหกรรม

ในเขตพื้นที่องค์การบริหารส่วนตำบลท่าตูม มีโรงงานอุตสาหกรรมทั้งสิ้นจำนวน ๑๓ แห่ง ดังนี้

๑. บริษัท ซีพีเอฟ (ประเทศไทย) จำกัด (ฟาร์มบ้านธาตุ) ประกอบการเลี้ยงไก่เนื้อ
๒. บริษัท ซีพีเอฟ (ประเทศไทย) จำกัด ศูนย์การเรียนรู้ ธุรกิจไก่-เปิดกระทง ประกอบการเลี้ยงไก่เนื้อ
๓. บริษัท ซีพีเอฟ (ประเทศไทย) จำกัด (ฟาร์มป่าไม้แดง) ประกอบการเลี้ยงไก่เนื้อ
๔. บริษัท แหลมทองฟาร์ม จำกัด ประกอบการเลี้ยงไก่เนื้อ
๕. ห้างหุ้นส่วนจำกัดโชคศิลาสระบุรี ประกอบการระเบิดและไม่หิน
๖. บริษัท พัชร ฟู้ด อินเทลลิเจนซ์ จำกัด ประกอบการเกี่ยวกับอาหาร
๗. บริษัท เอ ไอ คิว เอ็นเนอร์ยี จำกัด ประกอบการผลิตไฟฟ้าแสงอาทิตย์
๘. บริษัท เอิร์ธ เทค เอนไวรอนเมนท์ จำกัด (มหาชน) ประกอบการผลิตไฟฟ้าจากขยะ
๙. บริษัท ฟุงคาร์ฮาเบอร์ จำกัด (มหาชน) ประกอบการระเบิดและไม่หิน
๑๐. บริษัท ชลสิน จำกัด (มหาชน) ประกอบการระเบิดและไม่หิน
๑๑. บริษัท เพรสซิเดนท์ สแครป (ประเทศไทย) จำกัด ประกอบการคัดแยกและขายขยะ
๑๒. บริษัท นูตริเคมีส์ จำกัด ประกอบการผลิตวัคซีน
๑๓. บริษัท วนชัย กรู๊ป จำกัด ประกอบการผลิตไม้อัด

๗) การพาณิชย์และกลุ่มอาชีพ

ในเขตพื้นที่องค์การบริหารส่วนตำบลท่าตูม มีกิจการพาณิชย์ จำนวน ๙ แห่ง ดังนี้

- นางจำเนียร ลือศักดิ์ เลขที่ ๕๖ หมู่ ๑ ตำบลท่าตูม ประกอบกิจการยาเวชภัณฑ์
- นางธัญลักษณ์ ปิยะจรรยาเกียรติ เลขที่ ๖๕/๑ หมู่ ๒ ตำบลท่าตูม ประกอบกิจการสะสมอาหาร
- นางมาลัย สุดใจ เลขที่ ๔ หมู่ ๕ ตำบลบ้านธาตุ ประกอบกิจการร้านซักรีด
- นายบุญธรรม จันทะศรี เลขที่ ๕๑ หมู่ ๓ ตำบลบ้านธาตุ ประกอบกิจการอู่ซ่อมรถ
- นายสมาน สิมมา เลขที่ ๘๗ หมู่ ๑ ตำบลบ้านธาตุ ประกอบกิจการอู่ซ่อมรถ
- นายอุเทน ปานกริบ เลขที่ ๕๙ หมู่ ๒ ตำบลบ้านธาตุ ประกอบกิจการปั้มน้ำมัน
- นายธนัฐณ์ มากสีห์ธนไว เลขที่ ๗๕ หมู่ ๕ ตำบลบ้านธาตุ ประกอบกิจการรับซื้อของเก่า
- นายทรงพล พุ่มดวง เลขที่ ๑๐๘ หมู่ ๓ ตำบลท่าตูม ประกอบกิจการยางเทียม
- นางสาวนภา ปิ่นทอง เลขที่ ๘๗ หมู่ ๑ ตำบลบ้านธาตุ ประกอบกิจการปั้มน้ำมัน

ในเขตพื้นที่องค์การบริหารส่วนตำบลท่าตูม มีกลุ่มอาชีพ จำนวน ๓ แห่ง ดังนี้

๑. กลุ่มอาชีพทำขนมเทียนแก้ว และดอกไม้ประดิษฐ์จากกระดาษสา อยู่เลขที่ ๓๐ หมู่ ๑ ตำบลท่าตูม อำเภอแก่งคอย จังหวัดสระบุรี
๒. กลุ่มอาชีพทำพรมเช็ดเท้าจากเศษผ้าและตระกร้ากระเป๋าสานพลาสติก อยู่เลขที่ ๖๔ หมู่ ๑ ตำบลบ้านธาตุ อำเภอแก่งคอย จังหวัดสระบุรี
๓. กลุ่มอาชีพทำดอกไม้จันทน์ตำบลบ้านธาตุ อยู่เลขที่ ๑๒๓ หมู่ ๑ ตำบลบ้านธาตุ อำเภอแก่งคอย จังหวัดสระบุรี



๘) แรงงาน

องค์การบริหารส่วนตำบลท่าตูม ตั้งอยู่ในพื้นที่ อำเภอกำแพงคอย จังหวัดสระบุรี ซึ่งเป็นเมืองอุตสาหกรรมและเมืองเกษตรกรรมและเป็นศูนย์กลางการคมนาคมที่เชื่อมโยงไปสู่ภาคต่าง ๆ ของประเทศ โดยมีจำนวนสถานประกอบการกิจการประมาณ ๓,๑๕๗ แห่ง รวมลูกจ้างประมาณ ๑๔๐,๑๕๔ คน ซึ่งลูกจ้างส่วนใหญ่ทำงานอยู่ในพื้นที่ดินอุตสาหกรรม กลุ่มกิจการ ผลิตปูนซีเมนต์ กระเบื้องเซรามิก และกิจการผลิตอาหารแปรรูปจากสัตว์ เป็นต้น



๒. ศาสนา ประเพณี วัฒนธรรม

๑) การนับถือศาสนา

ประชากรส่วนใหญ่นับถือศาสนาพุทธ โดยมีวัดและสำนักสงฆ์จำนวน ๘ แห่ง ได้แก่



- ๑. วัดท่าสีโพธิ์เหนือ หมู่ที่ ๓ จำนวนพระสงฆ์/สามเณร ๖ รูป
- ๒. วัดท่าสีโพธิ์ใต้ หมู่ที่ ๓ จำนวนพระสงฆ์/สามเณร ๔ รูป
- ๓. วัดเขาขุ่ยรัตนमारาราม หมู่ที่ ๔ จำนวนพระสงฆ์/สามเณร ๕ รูป
- ๔. สำนักสงฆ์ถ้ำเทพนิมิต หมู่ที่ ๒ จำนวนพระสงฆ์/สามเณร ๓ รูป
- ๕. สำนักสงฆ์ถ้ำสันติสุข หมู่ที่ ๒ จำนวนพระสงฆ์/สามเณร ๔ รูป
- ๖. วัดบ้านธาตุใต้ หมู่ที่ ๑ จำนวนพระสงฆ์/สามเณร ๕ รูป
- ๗. วัดท่ากะเบา หมู่ที่ ๒ จำนวนพระสงฆ์/สามเณร ๕ รูป
- ๘. วัดบ้านธาตุเหนือ หมู่ที่ ๓ จำนวนพระสงฆ์/สามเณร ๒ รูป

๒) ประเพณีและงานประจำปี

งานประจำปีปิดทองหลวงพ่อกุล วัดบ้านธาตุใต้ ภายในวัดบ้านธาตุใต้จะประกอบไปด้วย พระอุโบสถโบราณ ประดิษฐานหลวงพ่อบุญพระขาวพระพุทธรูปศักดิ์สิทธิ์ ฐานพระอุโบสถเป็นฐานบัวลูกแก้วอกไก่ ผนังสกัดด้านหน้าเจาะเป็นช่องประตู ๑ ช่องด้านหน้ามีฟาไลต์ออกมา ใช้ผนังรับน้ำหนัก หน้าบันด้านหน้า และด้านหลังมีภาพปูนปั้นรูปครุฑพ่าห์รายล้อมด้วยกลุ่มต้นไม้ประดับกระจกลี ผนังสกัดด้านหน้าเจาะเป็นช่อง ประตู ๑ ช่อง ส่วนผนังสกัดด้านข้างเจาะเป็นช่องหน้าต่าง ด้านละ ๓ ช่อง ซุ้มประตูหน้าต่างเจาะเข้าไปในผนัง เป็นซุ้มโค้งประกอบเสาหลอก



วิหารหลวงพ่อกุล ประดิษฐานหลวงพ่อกุล ซึ่งเป็นที่เคารพนับถือของชาวตำบลบ้านธาตุเป็นอย่างมาก



ซึ่งงานปิดทองประจำปีของวัดบ้านธาตุใต้ จะจัดขึ้นในช่วงเดือน กุมภาพันธ์ ของทุกปี โดยการดำเนินงานของกำนัน ผู้ใหญ่ พร้อมประชาชนและหน่วยงานที่เกี่ยวข้อง ซึ่งการจัดงานก็จะมีการปิดทองหลวง พ่อพิบูล มีมหรภพ มีสอยดาวการกุศล และร้านค้าของกิน ของใช้ ฯลฯ



๓) ภูมิปัญญาท้องถิ่น ภาษาถิ่น
 ปราชญ์ชาวบ้านและภูมิปัญญา

- ๓.๑ สาขาการดูแลสุขภาพพื้นบ้าน : ผู้รู้หมอเป่า / ด้านการเป่ารักษาโรค
- สาขาคติ ความเชื่อ หลักปฏิบัติ : ไส้ผี ตูดวงชะตา (เป็นภาษาเขมร)
- สาขาประเพณี พิธีกรรม : ผู้นำอาราธนาศีล
- ชื่อ นายสวิง สกุล ศรีละ (เบอร์โทร.หลาน (ก้อย) ๐๙๒-๘๓๖๐๐๔๒)



ผลงานที่ได้รับการยกย่อง : ได้รับการยกย่อง เป็นที่เคารพนับถือและยอมรับของคน ในหมู่บ้าน และหมู่บ้านใกล้เคียง รวมถึงพื้นที่จังหวัดอื่นๆ ให้เป็นผู้รู้และมีความสามารถ ด้านการเป่ารักษาโรค เช่น งูสวัด ไฟลามทุ่ง และมีความสามารถในการไล่ผีที่มารบกวน ให้หายเป็นปกติ ฯลฯ

๓.๒ สาขาการดูแลสุขภาพพื้นบ้าน : ด้านการนวด

ชื่อ นางศรีประไพ สกุล เคนสมศรี



ผลงานที่ได้รับการยกย่อง : มีความรู้ความสามารถเกี่ยวกับการนวดผ่อนคลาย และรักษาโรค เป็นที่ยอมรับของหมู่บ้าน โดยเปิดร้านนวดในบ้านของตนเอง

๓.๓ ภูมิปัญญา : สาขาการดำรงชีพ และโภชนาการพื้นบ้าน “ การเผาข้าวหลาม ”

ชื่อ นางประมุข สกุล เผ่าหอม เบอร์โทร. ๐๙๘-๓๐๖๐๓๖๑



ผลงานที่ได้รับการยกย่อง : สามารถเผาข้าวหลามแบบโบราณ ได้อร่อยเป็นที่ยอมรับ ของคนในหมู่บ้านและหมู่บ้านข้างเคียง

๓.๔ ภูมิปัญญา : สาขาการดำรงชีพ และโภชนาการพื้นบ้าน
ด้าน การถนอมอาหาร “ การทำหน่อไม้อัดπίบ ใส่ถุง ใส่ขวด ”
ชื่อ นายสำราญ สกุล วิวัฒนาผาสุช เบอร์โทร. -



ผลงานที่ได้รับการยกย่อง: เนื่องจากหน่อไม้ จะออกปีละครั้ง จึงนำหน่อไม้มาทำเพื่อถนอมอาหารในการเก็บรักษาได้นาน เก็บไว้บริโภค และขายได้ ทำให้ผู้นำและคนในหมู่บ้านยอมรับ

ภาษาถิ่น

เขตองค์การบริหารส่วนตำบลท่าตูม ครอบคลุม ๒ ตำบลคือ ตำบลท่าตูมและตำบลบ้านธาตุ จึงทำให้มีภาษาถิ่นแยกออกได้ดังนี้

๑. เขต หมู่ ๒ และหมู่ ๔ ตำบลท่าตูม ใช้ภาษาถิ่น คือ ภาษายวน หรือที่ เรียกว่า ไทยยวนสระบุรี จะพูดภาษาญวน ซึ่งก็คือภาษาไทยนั่นเอง แต่ตัวจะมีสำเนียงเสียงต่างไปจากภาษาไทยกรุงเทพฯ ภาษาไทยยวนสระบุรีจะมีสำเนียงเสียงและคำศัพท์ เช่นเดียวกับภาษาถิ่นล้านนาทุกประการ

๒. เขต หมู่ ๑ และหมู่ ๓ ตำบลท่าตูม และเขตตำบลบ้านธาตุ ใช้ภาษาถิ่น คือ ภาษาลาวโซ่ง หรือ “ ไทยโซ่ง ” เหตุการณ์สงครามที่ทำให้ชาวผู้ไทซ่งดำ ซึ่งเป็นบรรพบุรุษของลาวโซ่ง หรือ ไทยทรงดำในปัจจุบัน ต้องอพยพเคลื่อนย้ายเข้ามาสู่ประเทศไทย รวม ๕ ครั้งด้วยกันตั้งแต่สมัยพระเจ้าตากสิน สมัยรัชกาลที่ ๑ และสมัยรัชกาลที่ ๓ จะเห็นว่าการอพยพทั้ง ๕ ครั้ง ชาวผู้ไทซ่งดำ จะถูกส่งมาอยู่รวมกันที่จังหวัดเพชรบุรีทุกครั้ง คือชาวลาวโซ่งที่เพชรบุรีกลุ่มหนึ่งต้องการกลับไปสู่ถิ่นฐานเดิมในแคว้นสิบสองจุไทย จึงรวบรวมญาติพี่น้องอพยพขึ้นเหนือไปเรื่อยๆ ติดฤดูฝนที่ไหนก็ตั้งพักทำไร่ทำนาหาเสปียง พอหมดฤดูฝนก็เดินทางต่อไป จนกระทั่งคนรุ่นผู้ใหญ่ล้มตายไประหว่างทาง ลูกหลานรุ่นหลังก็เกิดความท้อแท้หมดกำลังใจที่จะเดินทางต่อไป จึงตกค้างไปตามระยะทาง พวกที่เดินทางได้ไกลสุดก็แค่เพียงจังหวัดพิจิตรและพิษณุโลก ที่เหลือจึงตกค้างตั้งหลักแหล่งอยู่ แถบจังหวัดสุโขทัยจังหวัดนครสวรรค์ จังหวัดลพบุรี จังหวัดสระบุรี จังหวัดสุพรรณบุรี จังหวัดกาญจนบุรี และจังหวัดนครปฐม เป็นต้น



๔) OTOP สินค้าพื้นเมืองและของที่ระลึก

องค์การบริหารส่วนตำบลท่าตูม มีผลิตภัณฑ์สินค้า OTOP และของที่ระลึก คือ

๑. ขนมเทียนแก้ว และดอกไม้ประดิษฐ์จากกระดาษสา โดยกลุ่มแม่บ้านตำบลท่าตูม นำโดย นางทรัพย์ จันทวงษ์ อยู่เลขที่ ๓๐ หมู่ ๑ ตำบลท่าตูม อำเภอแก่งคอย จังหวัดสระบุรี

OTOP ตำบลท่าตูม
อำเภอแก่งคอย
จังหวัดสระบุรี

ผลิตภัณฑ์จาก
กลุ่มอาชีพสตรีบ้านท่าตูม



ขนมเทียนแก้ว

ดอกไม้ประดิษฐ์จากกระดาษสา

ที่อยู่ : 30 ม.1 ตำบลท่าตูม
อำเภอแก่งคอย จังหวัดสระบุรี

ผลิตภัณฑ์จากชุมชน



อร่อย
สะอาด
ถูกหลักอนามัย

เพื่อความเข้มแข็งของชุมชน



องค์การบริหารส่วนตำบลท่าตูม
115 ม.3 ต.ท่าตูม อ.แก่งคอย
จ.สระบุรี โทร.0 3671 5622-3

๒. พรมเช็ดเท้าจากเศษผ้า และตระกร้า-กระเป๋าสานพลาสติก โดยกลุ่มแม่บ้านตำบลบ้านธาตุ นำโดย นางเทียนทอง จันทะการ อยู่เลขที่ ๖๔ หมู่ ๑ ตำบลบ้านธาตุ อำเภอแก่งคอย จังหวัดสระบุรี

ผลิตภัณฑ์จากกลุ่มอาชีพสตรี
ตำบลบ้านธาตุ – ตำบลท่าตูม



พรมเช็ดเท้า

วาคาย่อมเยา

โทร. 086-7590720

ผลิตภัณฑ์จากกลุ่มอาชีพสตรี
ตำบลบ้านธาตุ – ตำบลท่าตูม





ตระกร้าสานพลาสติก

ที่อยู่ 64 หมู่ 1 ตำบลบ้านธาตุ
อำเภอแก่งคอย จังหวัดสระบุรี
โทร. 086-7590720



๓. ทรัพยากรธรรมชาติ

๑) น้ำ

พื้นที่อำเภอแก่งคอยอยู่ในพื้นที่ลุ่มน้ำป่าสักตอนล่าง ขนาด ๓๒๐ ตารางกิโลเมตรหรือคิดเป็นร้อยละ ๒ ของพื้นที่ลุ่มน้ำทั้งหมด มีแม่น้ำสายหลัก คือ แม่น้ำป่าสัก ที่มีความกว้างในช่วงที่ไหลผ่านอำเภอแก่งคอย ประมาณ ๕๐-๑๐๐ เมตร มีความลึก ประมาณ ๑๐-๑๓ เมตร มีระดับน้ำเฉลี่ยในฤดูแล้งประมาณ ๑ เมตร จากท้องฟ้า ส่วนในช่วงฤดูฝน ระดับน้ำจะสูงจนเต็มตลิ่ง เฉลี่ยปริมาณน้ำไหลต่ำสุดประมาณ ๒.๓๘ ลบ.เมตร/วินาที ปัจจุบันได้มีการพัฒนาเขื่อนกั้นน้ำป่าสักบริเวณอำเภอนานาค จังหวัดลพบุรี และสามารถส่งน้ำในบริเวณท้ายน้ำช่วงฤดูแล้ง ซึ่งสามารถสร้างประโยชน์ให้กับพื้นที่อำเภอแก่งคอยเป็นอย่างมาก โดยสามารถมีน้ำใช้ได้ตลอดปี

๒) ป่าไม้

ป่าชุมชนบ้านโป่งค่าป่าไม้แดง ตั้งเขตพื้นที่ หมู่ ๒ และหมู่ ๔ ตำบลท่าตูม อำเภอแก่งคอย จังหวัดสระบุรี มีเนื้อที่ : ๕๑๒ ไร่ ๓ งาน ๖๕ ตารางวา สภาพทั่วไป เป็นภูเขาหินปูน มีสภาพป่าเบญจพรรณที่มีพันธุ์ไม้เฉพาะถิ่นที่ขึ้นได้ดีในระบบนิเวศเขาหินปูน เช่นปรงสระบุรี จันทน์ผา จันทน์แดง มะยมผา จึงเหมาะสมเป็นแหล่งอาศัยของเลียงผา ซึ่งปัจจุบันมีไม่น้อยกว่า ๑๐ ตัว และนกจิ้งจกหินปูนพันธุ์สระบุรี และแมงกระดาน ถ้ำโหมงนาที่ ฯลฯ

๓) ภูเขา

เขามัน ตั้งเขตพื้นที่ หมู่ ๒ และหมู่ ๔ ตำบลท่าตูม อำเภอแก่งคอย จังหวัดสระบุรี มีเนื้อที่ : ๕๑๒ ไร่ ๓ งาน ๖๕ ตารางวา เป็นภูเขาหินปูนสูงชัน มียอดเขาสลับซับซ้อนกันหลายยอดมีหน้าผาสูงชัน รอบภูเขาเป็นพื้นที่ราบมีหินโผล่ เชิงเขาติดต่อกันพื้นที่ราบมีลักษณะชันคล้ายผิวโลกที่ยกตัวขึ้น



๔) ทรัพยากรธรรมชาติที่สำคัญขององค์กรปกครองส่วนท้องถิ่น

ในเขตขององค์การบริหารส่วนตำบลท่าตูม มีเหมืองหิน คือ บริษัททุ่งคาฮาเบอร์ จำกัด (มหาชน) ตั้งอยู่ในพื้นที่ หมู่ที่ ๔ ตำบลท่าตูม เป็นเหมืองหินแอนดีไซต์(Andesite) เป็นหินภูเขาไฟ หรือหินอัคนีพุ จะมีเนื้อละเอียดแน่นทึบ มักมีผลึกละเอียดของแร่แคลซิโอเคลสเฟลด์สปาร์กระจายอยู่ มีหลายสีเช่น ม่วง เขียว เทาดำ ต้องตรวจดูด้วยกล้องจุลทรรศน์ ใช้ในการทำถนนทางรถไฟ หินก่อสร้าง ฯลฯ



และยังมีป่อกูกรัง นายสมพิช มาแสน ตั้งอยู่ในพื้นที่ หมู่ ๔ ตำบลท่าตูม เป็นดินลูกรัง (Skeletal soils) หมายถึง ดินที่พบชั้นลูกรัง ชั้น กรวด ชั้นเศษหิน หรือชั้นหินพื้นในระดับตื้นกว่า ๕๐ เซนติเมตร จากผิวดิน เนื้อดินบนเป็นดินทรายปนดินร่วนถึงดินร่วนปนทราย อาจพบกรวด หินมนเล็ก หรือเศษหินปะปน ใช้สำหรับถมที่ เทปูพื้นถนน



ความสัมพันธ์ระหว่างแผนพัฒนาระดับมหภาค

๑.) แผนยุทธศาสตร์ชาติ ๒๐ ปี (พ.ศ.๒๕๖๑ - ๒๕๘๐)

วิสัยทัศน์ “ประเทศไทยมีความมั่นคง มั่งคั่ง ยั่งยืน เป็นประเทศที่พัฒนาแล้ว ด้วยการพัฒนาตามหลักปรัชญาของเศรษฐกิจพอเพียง”

คติพจน์ประจำชาติ **“มั่นคง มั่งคั่ง ยั่งยืน”**

ประกอบด้วย ๖ ยุทธศาสตร์

ยุทธศาสตร์ที่ ๑ ด้านความมั่นคง

ยุทธศาสตร์ที่ ๒ ด้านการสร้างความสามารถในการแข่งขัน

ยุทธศาสตร์ที่ ๓ ด้านการพัฒนาและเสริมสร้างศักยภาพทรัพยากรมนุษย์

ยุทธศาสตร์ที่ ๔ ด้านการสร้างโอกาสและความเสมอภาคทางสังคม

ยุทธศาสตร์ที่ ๕ ด้านการสร้างการเติบโตบนคุณภาพชีวิตที่เป็นมิตรกับสิ่งแวดล้อม

ยุทธศาสตร์ที่ ๖ ด้านการปรับสมดุลและพัฒนาระบบการบริหารจัดการภาครัฐ

ยุทธศาสตร์ชาติ : กรอบการพัฒนาระยะยาว

เพื่อให้บรรลุวิสัยทัศน์
**“ประเทศไทยมีความมั่นคง มั่งคั่ง ยั่งยืน เป็นประเทศพัฒนาแล้ว
 ด้วยการพัฒนาตามปรัชญาของเศรษฐกิจพอเพียง”**
 นำไปสู่การพัฒนาให้คนไทยมีความสุข
 และตอบสนองต่อการบรรลุ
 ซึ่งผลประโยชน์แห่งชาติ ในการที่จะพัฒนาคุณภาพชีวิต
 สร้างรายได้ระดับสูงเป็นประเทศพัฒนาแล้ว และสร้าง
 ความสุขของคนไทย **สังคมมีความมั่นคง เสมอภาคและ
 เป็นธรรม ประเทศสามารถแข่งขันได้ในระบบเศรษฐกิจ**

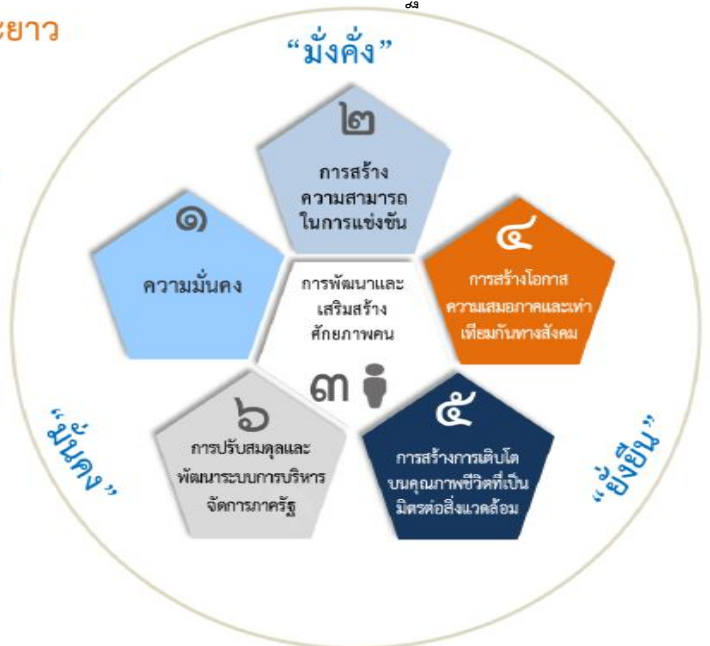

๑.๑. วิสัยทัศน์ประเทศไทย

“ประเทศไทยมีความมั่นคง มั่งคั่ง ยั่งยืน เป็นประเทศพัฒนาแล้ว ด้วยการพัฒนาตามหลักปรัชญาของเศรษฐกิจพอเพียง” หรือเป็นคติพจน์ประจำชาติว่า “มั่นคง มั่งคั่ง ยั่งยืน” เพื่อสนองตอบต่อผลประโยชน์แห่งชาติอันได้แก่ การมีเอกราช อธิปไตย การดำรงอยู่อย่างมั่นคง และยั่งยืนของ สถาบันหลักของชาติและประชาชนจากภัยคุกคามทุกรูปแบบ การอยู่ร่วมกันในชาติอย่างสันติสุข เป็นปึกแผ่น มีความมั่นคงทางสังคมท่ามกลางพหุสังคมและการมีเกียรติและศักดิ์ศรีของความเป็นมนุษย์ความเจริญเติบโตของชาติความเป็นธรรมและความอยู่ดีมีสุขของประชาชน ความยั่งยืนของฐาน ทรัพยากรธรรมชาติสิ่งแวดล้อม ความมั่นคงทางพลังงานและอาหาร ความสามารถในการรักษา ผลประโยชน์ของชาติภายใต้การเปลี่ยนแปลงของสถานะแวดล้อมระหว่างประเทศ และการอยู่ร่วมกัน อย่างสันติประสานสอดคล้องกันด้านความมั่นคงในประชาคมอาเซียนและประชาคมโลกอย่างมีเกียรติและศักดิ์ศรี

ความมั่นคง หมายถึง การมีความมั่นคงปลอดภัยจากภัยและการเปลี่ยนแปลงทั้งภายในประเทศ และภายนอกประเทศในทุกๆระดับ ทั้งระดับประเทศ สังคม ชุมชน ครัวเรือน และปัจเจกบุคคล และมีความมั่นคงในภูมิทัศน์ที่มีมิติทางการทหาร เศรษฐกิจ สังคม สิ่งแวดล้อม และการเมือง เช่น ประเทศ มีความมั่นคงในเอกราชและอธิปไตย มีการปกครองระบอบประชาธิปไตย ที่มีพระมหากษัตริย์ทรงเป็นประมุข สถาบันชาติ ศาสนา พระมหากษัตริย์มีความเข้มแข็งเป็นศูนย์กลางและเป็นที่ยึดเหนี่ยวจิตใจของประชาชน มีระบบการเมืองที่มั่นคงเป็นกลไกที่นำไปสู่การบริหารประเทศที่ต่อเนื่องและโปร่งใสตามหลักธรรมาภิบาล สังคมมีความปรองดองและความสามัคคีสามารถผนึกกำลังเพื่อพัฒนาประเทศ ชุมชน มีความเข้มแข็ง ครอบครัวมีความอบอุ่น ประชาชนมีความมั่นคงในชีวิต มีงานและรายได้ที่มั่นคงพอเพียง กับการดำรงชีวิต มีการออมสำหรับวัยเกษียณ ความมั่นคงของอาหาร พลังงาน และน้ำ มีที่อยู่อาศัยและความปลอดภัยในชีวิตทรัพย์สิน

ความมั่งคั่ง หมายถึง ประเทศไทยมีการขยายตัวของเศรษฐกิจอย่างต่อเนื่องและมีความยั่งยืนจนเข้าสู่กลุ่มประเทศรายได้สูง ความเหลื่อมล้ำของการพัฒนาลดลง ประชากรมีความอยู่ดีมีสุขได้รับ ผลประโยชน์จากการพัฒนาอย่างเท่าเทียมกันมากขึ้น และมีการพัฒนาอย่างทั่วถึงทุกภาคส่วน มีคุณภาพชีวิตตามมาตรฐานขององค์การสหประชาชาติ ไม่มีประชาชนที่อยู่ในภาวะความยากจน เศรษฐกิจในประเทศมีความเข้มแข็ง ขณะเดียวกันต้องมีความสามารถในการแข่งขันกับประเทศต่าง ๆ ทั้งในตลาดโลกและตลาดภายในประเทศเพื่อให้สามารถสร้างรายได้ทั้งจากภายในและภายนอกประเทศ ตลอดจนมีการสร้างฐานเศรษฐกิจและสังคมแห่งอนาคตเพื่อให้สอดคล้องกับบริบทการพัฒนา ที่เปลี่ยนแปลงไป และประเทศไทยมีบทบาทที่สำคัญในเวทีโลก และมีความสัมพันธ์ทางเศรษฐกิจ และการค้าอย่างแน่นแฟ้นกับประเทศในภูมิภาคเอเชีย เป็นจุดสำคัญของการเชื่อมโยงในภูมิภาค ทั้งการคมนาคมขนส่ง การผลิต การค้า การลงทุน และการทำธุรกิจ เพื่อให้เป็นพลังในการพัฒนา นอกจากนี้ ยังมีความสมบูรณ์ในทุนที่จะสามารถสร้างการพัฒนาต่อเนื่องไปได้ได้แก่ ทุนมนุษย์ ทุนทางปัญญา ทุนทางการเงิน ทุนที่เป็นเครื่องมือเครื่องจักร ทุนทางสังคม และทุนทรัพยากรธรรมชาติและสิ่งแวดล้อม

ความยั่งยืน หมายถึง การพัฒนาที่สามารถสร้างความเจริญ รายได้ และคุณภาพชีวิตของ ประชาชนให้เพิ่มขึ้นอย่างต่อเนื่อง ซึ่งเป็นการเจริญเติบโตของเศรษฐกิจที่อยู่บนหลักการใช้การรักษา และการฟื้นฟูฐานทรัพยากรธรรมชาติอย่างยั่งยืน ไม่ใช่ทรัพยากรธรรมชาติจนเกินพอดีไม่สร้างมลภาวะ ต่อสิ่งแวดล้อมจนเกินความสามารถในการรองรับและเยียวยาของระบบนิเวศ การผลิตและการบริโภค เป็นมิตรกับสิ่งแวดล้อม และสอดคล้องกับเป้าหมายการพัฒนาที่ยั่งยืน ทรัพยากรธรรมชาติมี ความอุดมสมบูรณ์มากขึ้นและสิ่งแวดล้อมมีคุณภาพดีขึ้น คนมีความรับผิดชอบต่อสังคม มีความ เอื้ออาทร เสียสละเพื่อผลประโยชน์ส่วนรวม รัฐบาลมีนโยบายที่มุ่งประโยชน์ส่วนรวมอย่างยั่งยืน และให้ความสำคัญกับการมีส่วนร่วมของประชาชน และทุกภาคส่วนในสังคม ยึดถือและปฏิบัติตามหลักปรัชญาของเศรษฐกิจพอเพียงเพื่อการพัฒนาอย่างสมดุล มีเสถียรภาพ และยั่งยืน

“ประเทศไทยมีความมั่นคง มั่งคั่ง ยั่งยืน เป็นประเทศพัฒนาแล้ว ด้วยการพัฒนาตามหลักปรัชญาของเศรษฐกิจพอเพียง”

วิสัยทัศน์ประเทศไทย 2580

“ประเทศไทยมีความมั่นคง มั่งคั่ง ยั่งยืน เป็นประเทศพัฒนาแล้ว ด้วยการพัฒนาตามหลักปรัชญาของเศรษฐกิจพอเพียง”

มั่นคง	มั่งคั่ง	ยั่งยืน
<ul style="list-style-type: none"> มีความมั่นคงปลอดภัยจากภัยและการเปลี่ยนแปลงทั้งภายในประเทศและภายนอกประเทศ และมีความมั่นคงในภูมิทัศน์ที่มีมิติเศรษฐกิจ สังคม สิ่งแวดล้อม และการเมือง ประเทศมีความมั่นคงในเอกราชและอธิปไตย สังคมมีความปรองดองและความสามัคคี ประชาชนมีความมั่นคงในชีวิต มีงานและรายได้ที่มั่นคง มีที่อยู่อาศัยและความปลอดภัยในชีวิตทรัพย์สิน มีความมั่นคงของอาหาร พลังงาน และน้ำ 	<ul style="list-style-type: none"> ประเทศไทยมีการขยายตัวของเศรษฐกิจอย่างต่อเนื่อง ยกระดับเข้าสู่กลุ่มประเทศรายได้สูง ความเหลื่อมล้ำของการพัฒนาลดลง ประชากรได้รับผลประโยชน์จากการพัฒนาอย่างเท่าเทียมกัน เศรษฐกิจมีความสามารถในการแข่งขันสูง สร้างเศรษฐกิจและสังคมแห่งอนาคต และเป็นจุดสำคัญของการเชื่อมโยงในภูมิภาคทั้งการคมนาคมขนส่ง การผลิต การค้า การลงทุน มีความสมบูรณ์ในทุนที่จะสามารถสร้างการพัฒนาต่อเนื่อง อาทิ ทุนมนุษย์ ทุนทางปัญญา ทุนทางการเงินและทุนอื่นๆ 	<ul style="list-style-type: none"> การพัฒนาที่สามารถสร้างความเจริญด้านรายได้ และคุณภาพชีวิตของประชาชนอย่างต่อเนื่อง โดยไม่ใช้ทรัพยากรธรรมชาติเกินพอดี ไม่สร้างมลภาวะต่อสิ่งแวดล้อม มีการผลิตและการบริโภคเป็นมิตรกับสิ่งแวดล้อม และสอดคล้องกับกฎระเบียบของประชาคมโลก คนมีความรับผิดชอบต่อสังคม มุ่งประโยชน์ส่วนรวมอย่างยั่งยืน ทุกภาคส่วนในสังคมยึดถือและปฏิบัติตามหลักปรัชญาของเศรษฐกิจพอเพียง

โดยมีเป้าหมายการพัฒนาประเทศคือ “ประเทศชาติมั่นคง ประชาชนมีความสุข เศรษฐกิจพัฒนาอย่างต่อเนื่อง สังคมเป็นธรรม ฐานทรัพยากรธรรมชาติยั่งยืน” โดยยกระดับศักยภาพของประเทศในหลากหลายมิติ พัฒนาคนในทุกมิติและในทุกช่วงวัยให้เป็นคนดีเก่ง และมีคุณภาพ สร้างโอกาส และความเสมอภาคทางสังคม สร้างการเติบโตบนคุณภาพชีวิตที่เป็นมิตรกับสิ่งแวดล้อม และมีภาครัฐของประชาชนเพื่อประชาชนและประโยชน์ส่วนรวม โดยการประเมินผลการพัฒนาตามยุทธศาสตร์ชาติประกอบด้วย

- ๑) ความอยู่ดีมีสุขของคนไทยและสังคมไทย
- ๒) ชีตความสามารถในการแข่งขัน การพัฒนาเศรษฐกิจ และการกระจายรายได้
- ๓) การพัฒนาทรัพยากรมนุษย์ของประเทศ
- ๔) ความเท่าเทียมและความเสมอภาคของสังคม
- ๕) ความหลากหลายทางชีวภาพ คุณภาพสิ่งแวดล้อมและความยั่งยืนของทรัพยากรธรรมชาติ
- ๖) ประสิทธิภาพการบริหารจัดการและการเข้าถึงการให้บริการของภาครัฐ

๑.๒ ประเด็นยุทธศาสตร์ชาติ

เพื่อให้ประเทศไทยสามารถยกระดับการพัฒนาให้บรรลุตามวิสัยทัศน์ **“ประเทศไทยมีความมั่นคง มั่งคั่ง ยั่งยืน เป็นประเทศพัฒนาแล้ว ด้วยการพัฒนาตามหลักปรัชญาของเศรษฐกิจพอเพียง”** และเป้าหมายการพัฒนาประเทศข้างต้น จึงจำเป็นต้องกำหนดยุทธศาสตร์การพัฒนาประเทศ ระยะยาว ที่จะทำให้ประเทศไทยมีความมั่นคงในอภราชและอธิปไตย มีภูมิคุ้มกันต่อการเปลี่ยนแปลงจากปัจจัย ภายในและภายนอกประเทศในทุกมิติทุกรูปแบบและทุกระดับ ภาคเกษตรกรรม ภาคอุตสาหกรรม และภาคบริการของประเทศได้รับการพัฒนาระดับไปสู่การใช้เทคโนโลยีและนวัตกรรมในการสร้างมูลค่าเพิ่ม และพัฒนาโลกที่สำคัญในการขับเคลื่อนเศรษฐกิจใหม่ที่จะสร้างและเพิ่มศักยภาพในการแข่งขันของประเทศ เพื่อยกระดับฐานรายได้ของประชาชนในภาพรวมและกระจายผลประโยชน์ไปสู่ภาคส่วนต่างๆ ได้อย่างเหมาะสม คนไทยได้รับการพัฒนาให้เป็นคนดีเก่ง มีวินัย คำนึงถึงผลประโยชน์ส่วนรวม และมีศักยภาพในการคิดวิเคราะห์สามารถ **“รู้รับ ปรับใช้”** เทคโนโลยีใหม่ได้อย่างต่อเนื่อง สามารถเข้าถึงบริการพื้นฐาน ระบบสวัสดิการ และกระบวนการยุติธรรมได้อย่างเท่าเทียมกัน โดยไม่มีใครถูกทิ้งไว้ข้างหลัง

การพัฒนาประเทศในช่วงระยะเวลาของยุทธศาสตร์ชาติจะมุ่งเน้นการสร้างสมดุลระหว่างการพัฒนาความมั่นคง เศรษฐกิจ สังคม และสิ่งแวดล้อม โดยการมีส่วนร่วมของทุกภาคส่วนในรูปแบบ **“ประชารัฐ”** โดยประกอบด้วย ๖ ยุทธศาสตร์ ได้แก่ ยุทธศาสตร์ชาติด้านความมั่นคง ยุทธศาสตร์ชาติ ด้านการสร้างความสามารถในการแข่งขัน ยุทธศาสตร์ชาติด้านการพัฒนาและเสริมสร้างศักยภาพ ทรัพยากรมนุษย์ ยุทธศาสตร์ชาติด้านการสร้างโอกาสและความเสมอภาคทางสังคม ยุทธศาสตร์ชาติ ด้านการสร้างการเติบโตบนคุณภาพชีวิตที่เป็นมิตรกับสิ่งแวดล้อม และยุทธศาสตร์ชาติด้านการปรับสมดุลและพัฒนาระบบการบริหารจัดการภาครัฐ โดยแต่ละยุทธศาสตร์มีเป้าหมายและประเด็นการพัฒนาดังนี้

๑.๒.๑ ยุทธศาสตร์ชาติด้านความมั่นคง มีเป้าหมายการพัฒนาที่สำคัญ คือ ประเทศชาติมั่นคง ประชาชนมีความสุข เน้นการบริหารจัดการสถานะแวดล้อมของประเทศให้มีความมั่นคง ปลอดภัย เอกภราช อธิปไตย และมีความสงบเรียบร้อยในทุกระดับ ตั้งแต่ระดับชาติสังคม ชุมชน มุ่งเน้นการพัฒนาคน เครื่องมือ เทคโนโลยีและระบบฐานข้อมูลขนาดใหญ่ให้มีความพร้อมสามารถรับมือกับภัยคุกคาม และภัยพิบัติได้ทุกรูปแบบ และทุกระดับความรุนแรง ควบคู่ไปกับการป้องกันและแก้ไขปัญหาด้านความมั่นคงที่มีอยู่ในปัจจุบัน และที่อาจจะเกิดขึ้นในอนาคต ใช้กลไกการแก้ไขปัญหาแบบบูรณาการ ทั้งกับส่วนราชการ ภาคเอกชน ประชาสังคม และองค์กรที่ไม่ใช่รัฐ รวมถึงประเทศเพื่อนบ้าน และมิตรประเทศทั่วโลกบนพื้นฐานของหลักธรรมาภิบาล เพื่อเอื้ออำนวยประโยชน์ต่อการดำเนินการของยุทธศาสตร์ชาติด้านอื่น ๆ ให้สามารถขับเคลื่อนไปได้ตามทิศทางและเป้าหมายที่กำหนด

กรอบแนวทางที่สำคัญของยุทธศาสตร์ชาติระยะ 20 ปี



1.ด้านความมั่นคง

- (1) เสริมสร้างความมั่นคงของสถาบันหลักและสถาปนากรอบระบบประชาธิปไตยอันมีพระมหากษัตริย์ทรงเป็นประมุข
- (2) ปฏิรูปกลไกการบริหารประเทศและพัฒนาความมั่นคงทางการเมือง จัดคอร์รัปชัน สร้างความเชื่อมั่นในกระบวนการยุติธรรม
- (3) การรักษาความมั่นคงภายในและความสงบเรียบร้อยภายใน ตลอดจนการบริหารจัดการความมั่นคงชายแดนและชายฝั่งทะเล
- (4) การพัฒนาระบบ กลไก มาตราการและความร่วมมือระหว่างประเทศทุกระดับ และรักษาคุณภาพความสัมพันธ์กับประเทศมหาอำนาจ เพื่อป้องกันและแก้ไขปัญหาความมั่นคงรูปแบบใหม่
- (5) การพัฒนาเสริมสร้างศักยภาพการป้องกันภัยป้องกันประเทศ การรักษาความสงบเรียบร้อยภายในประเทศ สร้างความร่วมมือกับประเทศเพื่อนบ้านและมิตรประเทศ
- (6) การพัฒนาระบบการเตรียมพร้อมแห่งชาติและระบบบริหารจัดการภัยพิบัติ รักษาความมั่นคงของฐานทรัพยากรธรรมชาติสิ่งแวดล้อม
- (7) การปรับกระบวนการทำงานของกลไกที่เกี่ยวข้องจากแนวตั้งสู่แนวนอนมากขึ้น

กรอบแนวทางที่สำคัญของยุทธศาสตร์ชาติระยะ 20 ปี

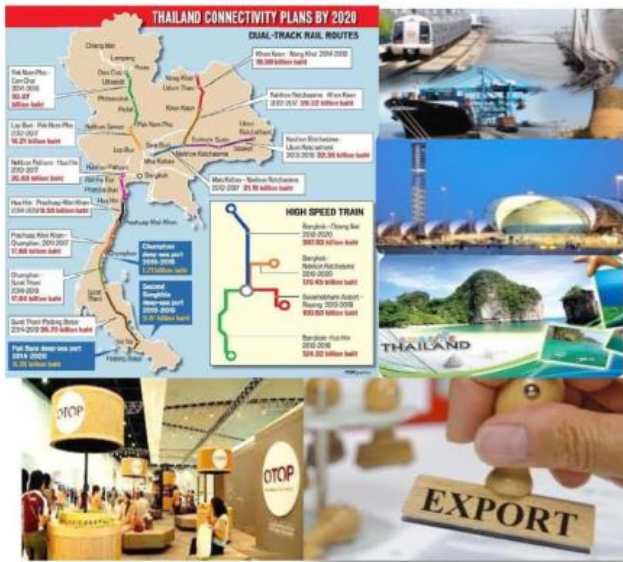

2.ด้านการสร้างความสามารถในการแข่งขัน

- (1) การพัฒนาสมรรถนะทางเศรษฐกิจ ส่งเสริมการค้า การลงทุน พัฒนาสู่ชาติการค้า
- (2) การพัฒนาภาคการผลิตและบริการ เสริมสร้างฐานการผลิตเข้มแข็ง ยั่งยืน และส่งเสริมเกษตรกรรายย่อยสู่เกษตรกรยั่งยืนเป็นมิตรกับสิ่งแวดล้อม
- (3) การพัฒนาผู้ประกอบการและเศรษฐกิจชุมชน พัฒนาทักษะผู้ประกอบการ ยกระดับผลิตภาพแรงงานและพัฒนา SMEs สู่สากล
- (4) การพัฒนาพื้นที่เศรษฐกิจพิเศษและเมือง พัฒนาเขตเศรษฐกิจพิเศษชายแดน และพัฒนาระบบเมืองศูนย์กลางความเจริญ
- (5) การลงทุนพัฒนาโครงสร้างพื้นฐาน ด้านการขนส่ง ความมั่นคงและพลังงาน ระบบเทคโนโลยีสารสนเทศ และการวิจัยและพัฒนา
- (6) การเชื่อมโยงกับภูมิภาคและเศรษฐกิจโลก สร้างความเป็นหุ้นส่วน การพัฒนากับนานาประเทศ ส่งเสริมให้ไทยเป็นฐานของการประกอบธุรกิจ ฯลฯ

กรอบแนวทางที่สำคัญของยุทธศาสตร์ชาติระยะ 20 ปี



3.ด้านการพัฒนาและเสริมสร้างศักยภาพคน

- (1) พัฒนาศักยภาพคนตลอดช่วงชีวิต
- (2) การยกระดับการศึกษาและการเรียนรู้ให้มีคุณภาพเท่าเทียมและทั่วถึง
- (3) ปลูกฝังระเบียบวินัย คุณธรรม จริยธรรม ค่านิยมที่พึงประสงค์
- (4) การสร้างเสริมให้คนมีสุขภาวะที่ดี
- (5) การสร้างความอยู่ดีมีสุขของครอบครัวไทย

4.ด้านการสร้างโอกาสความเสมอภาค และเท่าเทียมกันทางสังคม

- (1) สร้างความมั่นคงและการลดความเหลื่อมล้ำทางเศรษฐกิจและสังคม
- (2) พัฒนาระบบบริการและระบบบริหารจัดการสุขภาพ
- (3) มีสภาพแวดล้อมและนวัตกรรมที่เอื้อต่อการดำรงชีวิตในสังคมสูงวัย
- (4) สร้างความเข้มแข็งของสถาบันทางสังคม ทูทางวัฒนธรรมและความเข้มแข็งของชุมชน
- (5) พัฒนาการสื่อสารมวลชนให้เป็นกลไกในการสนับสนุนการพัฒนา



กรอบแนวทางที่สำคัญของยุทธศาสตร์ชาติระยะ 20 ปี



5.ด้านการสร้างการเติบโตบน
คุณภาพชีวิตที่เป็นมิตรกับสิ่งแวดล้อม

- (1) จัดระบบอนุรักษ์ พื้นฟูและป้องกันการทำลายทรัพยากรธรรมชาติ
- (2) วางระบบบริหารจัดการน้ำให้มีประสิทธิภาพทั้ง 25 ลุ่มน้ำ เน้นการปรับระบบการบริหารจัดการอุทกภัยอย่างบูรณาการ
- (3) การพัฒนาและใช้พลังงานที่เป็นมิตรกับสิ่งแวดล้อม
- (4) การพัฒนาเมืองอุตสาหกรรมเชิงนิเวศและเมืองที่เป็นมิตรกับสิ่งแวดล้อม
- (5) การร่วมลดปัญหาโลกร้อนและปรับตัวให้พร้อมกับการเปลี่ยนแปลงสภาพภูมิอากาศ
- (6) การใช้เครื่องมือทางเศรษฐศาสตร์และนโยบายการคลังเพื่อสิ่งแวดล้อม

กรอบแนวทางที่สำคัญของยุทธศาสตร์ชาติระยะ 20 ปี



6.ด้านการปรับสมดุลและพัฒนา
ระบบการบริหารจัดการภาครัฐ

- (1) การปรับปรุงโครงสร้าง บทบาท ภารกิจของหน่วยงานภาครัฐ ให้มีขนาดที่เหมาะสม
- (2) การวางระบบบริหารราชการแบบบูรณาการ
- (3) การพัฒนาระบบบริหารจัดการกำลังคนและพัฒนาบุคลากรภาครัฐ
- (4) การต่อต้านการทุจริตและประพฤติมิชอบ
- (5) การปรับปรุงกฎหมายและระเบียบต่าง ๆ
- (6) ให้ทันสมัย เป็นธรรมและเป็นสากล
- (7) พัฒนาระบบการให้บริการประชาชนของหน่วยงานภาครัฐ
- (8) ปรับปรุงการบริหารจัดการรายได้และรายจ่ายของภาครัฐ

ความเชื่อมโยงของยุทธศาสตร์ชาติกับแผนในระดับต่างๆ



๒.) แผนพัฒนาเศรษฐกิจและสังคมแห่งชาติ ฉบับที่ ๑๓ (พ.ศ.๒๕๖๖-๒๕๗๐)

แผนพัฒนาเศรษฐกิจและสังคมแห่งชาติ ฉบับที่ ๑๓ (พ.ศ. ๒๕๖๖ - ๒๕๗๐) เป็นแผนพัฒนา ฯ ฉบับแรก ที่เริ่มต้นกระบวนการยกร่างกรอบแผนภายใต้ยุทธศาสตร์ชาติและจะมีผลในการใช้เป็นกรอบเพื่อกำหนด แผนแม่บทภายใต้ยุทธศาสตร์ชาติ และแผนปฏิบัติการในช่วง ๕ ปีที่สองของยุทธศาสตร์ชาติ ๒๐ ปี โดยการ กำหนดทิศทางการพัฒนาประเทศในระยะของแผนพัฒนาฯ ได้น้อมนำปรัชญาของเศรษฐกิจพอเพียงมาเป็น หลักนำทางในการขับเคลื่อนและวางแผนการพัฒนาประเทศ ไปสู่การบรรลุเป้าหมายในมิติต่าง ๆ ภายใต้ ยุทธศาสตร์ชาติอย่างเป็นรูปธรรม ในช่วงเวลาที่ทั่วโลก รวมถึงประเทศไทยอยู่ในสภาวะที่ต้องเผชิญกับ ความท้าทายจากภายนอกและภายในประเทศที่มีความผันแปรสูงและมีแนวโน้มจะทวีความรุนแรงมากขึ้น ในอนาคต ทั้งที่เป็นผลสืบเนื่องมาจากสถานการณ์แพร่ระบาดของโรคติดเชื้อไวรัสโคโรนา ๒๐๑๙ และข้อจำกัด ของโครงสร้างภายในประเทศที่ยังคงรอการปรับปรุงแก้ไขในหลายมิติ การกำหนดทิศทางการพัฒนาประเทศ ในระยะต่อไป จึงจำเป็นต้องให้ความสำคัญกับปัจจัยทั้งภายนอกและภายใน ตลอดจนผลจากการเปลี่ยนแปลง ของปัจจัยที่มีอิทธิพลต่อโครงสร้างและองค์ประกอบของประเทศในทุกมิติ เพื่อนำมาประมวลผลประกอบ การกำหนดทิศทางการพัฒนาประเทศที่ควรมุ่งไปในอนาคต บนหลักปรัชญาของเศรษฐกิจพอเพียงที่สอดคล้อง กับเป้าหมายการพัฒนาที่ยั่งยืนของโลก (Sustainable Development Goals: SDGs) ซึ่งจะเป็นจุดเริ่มต้น ในการที่จะนำพาประเทศไทยไปสู่การเป็นประเทศที่เศรษฐกิจมีความเจริญเติบโตท่ามกลางสังคมที่สมานฉันท์ ทันสมัย ก้าวหน้า ควบคู่ไปกับสิ่งแวดล้อมที่ได้รับการดูแลรักษาและใช้ประโยชน์อย่างสมดุลในระยะยาว เพื่อให้ประเทศไทยสามารถเสริมสร้างความเข้มแข็งจากภายใน ให้สามารถเติบโตต่อไปได้อย่างมั่นคงท่ามกลาง ความผันแปรที่เกิดขึ้นรอบด้านจากภายนอก และสามารถบรรลุเป้าหมายระยะ ๒๐ ปี ภายใต้ยุทธศาสตร์ชาติ ตามกรอบระยะเวลาที่คาดหวังไว้ได้ การจัดทำแผนพัฒนาเศรษฐกิจและสังคมแห่งชาติ ในแต่ละช่วงระยะเวลา ๕ ปี ที่คำนึงถึงความสอดคล้อง กับยุทธศาสตร์ชาติ แนวนโยบายแห่งรัฐ รวมถึงสภาพการณ์ทางเศรษฐกิจและสังคมของประเทศและโลก นอกจากนี้จะต้องคำนึงถึงความสำคัญของมิติการพัฒนาต่าง ๆ ที่ส่งผลต่อภาพรวมของประเทศ ทั้งที่เกี่ยวข้องกับเศรษฐกิจ สังคม ทรัพยากรมนุษย์ สิ่งแวดล้อม การพัฒนาที่ยั่งยืน วิทยาศาสตร์ เทคโนโลยีและ นวัตกรรม ตลอดจนการพัฒนาเชิงพื้นที่ และความสามารถในการแข่งขันของประเทศแล้ว การประมวล กระบวนทัศน์หลักเพื่อสังเคราะห์ประเด็นการพัฒนาที่ประเทศไทยควรให้ความสำคัญและเป็นจุดมุ่งเน้นใน ระยะของแผนพัฒนาฯ ยังเป็นเงื่อนไขที่มีนัยสำคัญต่อการบรรลุเป้าหมายการพัฒนาประเทศในระยะยาว โดย แผนที่มีจุดเน้นชัดเจนจะช่วยสนับสนุนให้การพัฒนาประเทศได้รับการสนับสนุนจากทุกภาคส่วนบนเป้าหมาย ร่วมที่ชัดเจน ในขณะที่เดียวกันยังเอื้อประโยชน์ต่อการติดตามตรวจสอบและประเมินผลความสำเร็จของแผน เพื่อนำมาปรับปรุงกระบวนการและวิธีการดำเนินงานให้บรรลุผลลัพธ์ที่มุ่งหวังได้อย่างแม่นยำยิ่งขึ้น

การดำเนินงานเพื่อขับเคลื่อนการพัฒนาเศรษฐกิจและสังคมของประเทศก่อนที่จะมีการประกาศใช้ ยุทธศาสตร์ชาติ ๒๐ ปี (พ.ศ. ๒๕๖๑ - ๒๕๘๐) ได้อาศัยแผนพัฒนาเศรษฐกิจและสังคมแห่งชาติเป็นแผนหลักเพื่อเป็นกรอบในการวางแผนปฏิบัติการและแผนในระดับปฏิบัติต่าง ๆ รวมถึงการจัดทำคำของบประมาณ รายจ่ายประจำปีให้มีความสอดคล้องเชื่อมโยงกัน แผนพัฒนาเศรษฐกิจและสังคมแห่งชาติฉบับที่ผ่าน ๆ มา จึงมีลักษณะการกำหนดประเด็นการพัฒนาประเทศในภาพกว้างที่ครอบคลุมทุกมิติ เพื่อให้หน่วยงานภาครัฐ ทุกระดับสามารถเชื่อมโยงภารกิจและจัดทำแผนปฏิบัติการและคำของบประมาณให้อยู่ภายใต้กรอบ การสนับสนุนเป้าหมายของแผนพัฒนาฯ การพัฒนาประเทศภายใต้แผนพัฒนาฯ ฉบับที่ผ่านมามีให้ความสำคัญกับมิติการพัฒนาประเทศทุกด้านอย่างเท่าเทียมและสมดุลกัน โดยจุดเน้นของแต่ละยุทธศาสตร์ การพัฒนาจะมุ่งเน้นการบรรลุเป้าหมายการพัฒนาแต่ละด้านเป็นหลัก เพื่อมุ่งหมายให้ผลสัมฤทธิ์ที่เกิดขึ้น จากการขับเคลื่อนการพัฒนาของแต่ละมิตินำไปสู่การบูรณาการผลรวมที่สนับสนุนการดำเนินงานซึ่งกันและกัน และส่งผลให้ประเทศบรรลุเป้าหมายในภาพใหญ่ที่กำหนดขึ้นภายใต้แผนพัฒนาฯ ได้

แผนภาพที่ ๑-๑ ภาพรวมความเชื่อมโยงของแผน ๓ ระดับ ที่มา: สศช. (๒๕๖๒)



อย่างไรก็ดี นับตั้งแต่ประเทศไทยได้มีการประกาศใช้รัฐธรรมนูญแห่งราชอาณาจักรไทย พ.ศ. ๒๕๖๐ เป็นต้นมา รูปแบบการจัดทำแผนเพื่อวางกรอบทิศทางการพัฒนาประเทศได้มีการปรับเปลี่ยนไปอย่าง มีนัยสำคัญ โดยมาตรา ๖๕ ภายใต้หมวดแผนนโยบายแห่งรัฐ ได้กำหนดให้รัฐพึงจัดให้มียุทธศาสตร์ชาติเป็น เป้าหมายการพัฒนาประเทศอย่างยั่งยืนตามหลักธรรมาภิบาลเพื่อใช้เป็นกรอบในการจัดทำแผนระดับ ๒ และ ๓ ตลอดจนการจัดทำกรอบงบประมาณรายจ่ายประจำปีให้สอดคล้องและบูรณาการกันเพื่อให้เกิดเป็นพลังผลักดันร่วมกันไปสู่การบรรลุเป้าหมายการพัฒนาประเทศที่กำหนดไว้ในยุทธศาสตร์ชาติ ทั้งนี้ การถ่ายทอดยุทธศาสตร์ชาติไปสู่การปฏิบัติให้มีความสอดคล้องกันอย่างเป็นระบบนั้น ยุทธศาสตร์ชาติซึ่งเป็น แผนระดับที่ ๑ จะทำหน้าที่เป็นกรอบทิศทางการพัฒนาประเทศในภาพใหญ่ที่ครอบคลุมการสร้างสมดุล ระหว่างการพัฒนาประเทศด้านความมั่นคง เศรษฐกิจ สังคม และสิ่งแวดล้อมเข้าด้วยกัน ด้วยกระบวนการมีส่วนร่วมจากทุกภาคส่วน โดยมีแผนระดับที่ ๒ เป็นกลไกสำคัญในการถ่ายทอดแนวทางการขับเคลื่อน ประเทศในมิติต่าง ๆ ของยุทธศาสตร์ชาติไปสู่การปฏิบัติ ซึ่งประกอบด้วยแผนแม่บทภายใต้ยุทธศาสตร์ชาติ ทำหน้าที่ในการถ่ายทอดเป้าหมายและประเด็นยุทธศาสตร์ของยุทธศาสตร์ชาติลงสู่แผนระดับต่าง ๆ โดย แผนแม่บทภายใต้ยุทธศาสตร์ชาติเป็นแผนที่ คำนึงถึงประเด็นร่วมหรือประเด็นตัดข้ามระหว่างยุทธศาสตร์ ๓ และการประสานเชื่อมโยงเป้าหมายของแต่ละแผนแม่บทภายใต้ยุทธศาสตร์ชาติให้มีความสอดคล้องไปใน ทิศทางเดียวกัน ขณะที่แผนการปฏิรูปประเทศจะทำหน้าที่เป็นแผนที่มุ่งเน้นการปรับเปลี่ยน แก้ไขปัญหา อุปสรรคเร่งด่วนเชิงโครงสร้าง กลไก หรือกฎระเบียบ เพื่อให้รากฐานการพัฒนาภายในประเทศมีความเหมาะสม เท้าทันกับบริบทการพัฒนาที่ประเทศต้องการมุ่งเน้น โดยมีแผนพัฒนาเศรษฐกิจและสังคม แห่งชาติทำหน้าที่เป็นแผนระดับ ทิศทางและเป้าหมายการพัฒนาที่ประเทศควรให้ความสำคัญและ มุ่งดำเนินการในระยะ ๕ ปีของแผนยุทธศาสตร์ชาติ โดยคำนึงถึงพลวัตและเงื่อนไขการพัฒนาที่ประเทศ เผชิญอยู่ เพื่อเป็นแนวทางให้ภาคส่วนที่เกี่ยวข้องปรับจุดเน้นการดำเนินงานมุ่งสู่การเสริมสร้างความสามารถ ของประเทศให้สอดคล้อง ปรับตัวเข้ากับเงื่อนไขที่เปลี่ยนแปลงไป ซึ่งการระบุ ทิศทางการพัฒนาที่มีความชัดเจน จะส่งผลให้การพัฒนาประเทศตั้งแต่ระดับทิศทาง โครงสร้าง นโยบาย ตลอดจนกล ยุทธ์และกลไก ในการขับเคลื่อนไปสู่การปฏิบัติมีความเชื่อมโยงกันในทุกระดับ และจะเป็นกำลังในการนำพาประเทศ ไปสู่ การบรรลุเป้าหมายระยะยาว ทั้งนี้ ประเด็นการพัฒนาสำคัญนอกเหนือจากที่ระบุในแผนพัฒนาเศรษฐกิจและ สังคมแห่งชาติ จะยังคงได้รับการเน้นย้ำให้ความสำคัญและดูแลขับเคลื่อนผ่านแผนระดับ ๒ เพื่อถ่ายทอด แนวทางการ ขับเคลื่อนประเทศในมิติต่าง ๆ ของยุทธศาสตร์ชาติไปสู่การปฏิบัติเช่นเดียวกับแผนพัฒนา เศรษฐกิจและสังคม แห่งชาติซึ่งเป็นแผนที่อยู่ในระนาบเดียวกัน นอกจากนี้ นโยบายและแผนระดับชาติ ว่าด้วยความมั่นคงแห่งชาติยังเป็น หนึ่งในแผนระดับ ๒ ซึ่งทำหน้าที่เป็นกรอบหรือทิศทางในการดำเนินการ ป้องกัน แจ่งเตือน แก้ไข หรือ ระวังยับยั้งภัย

คุกคามทุกรูปแบบเพื่อธำรงไว้ซึ่งความมั่นคงแห่งชาติ ที่มีความ ครอบคลุมมิติและประเด็นการพัฒนาของประเทศ อย่างรอบด้าน โดยแผนระดับที่ ๒ ทั้ง ๔ แผนข้างต้น จะเป็น กลไกที่ช่วยถ่ายทอดแนวทางการขับเคลื่อนประเทศในมิติ ต่าง ๆ ภายใต้ยุทธศาสตร์ชาติไปสู่การปฏิบัติใน แผนระดับที่ ๓ ซึ่งเป็นแผนเชิงปฏิบัติที่ระบุการดำเนินงานภายใต้ แผนงาน โครงการที่ความชัดเจนตามภารกิจ ของหน่วยงานของรัฐ เพื่อที่จะสนับสนุนการดำเนินงานของแผนระดับที่ ๒ และยุทธศาสตร์ชาติให้บรรลุ เป้าหมายที่กำหนดไว้บนความสอดคล้องเชื่อมโยงกันของแผนทุกระดับ

แผนภาพที่ ๑-๒ องค์ประกอบของแผนระดับที่ ๒ ที่มา: สศช. (๒๕๖๒)



ดังนั้น เพื่อให้แผนพัฒนาเศรษฐกิจและสังคมแห่งชาติ ฉบับที่ ๑๓ (พ.ศ. ๒๕๖๖ – ๒๕๗๐) สามารถระบุทิศทาง และประเด็นการพัฒนาที่ประเทศควรให้ความสำคัญและมุ่งดำเนินการในระยะ ๕ ปีที่สองของ ยุทธศาสตร์ชาติ โดยมีการ ระบุเป้าหมายของประเด็นการพัฒนาที่ต้องดำเนินการอย่างชัดเจน และสอดคล้อง กับแนวนโยบายแห่งรัฐ ยุทธศาสตร์ ชาติ สภาพการณ์เศรษฐกิจและสังคมทั้งภายในประเทศและในระดับโลก ตลอดจนเชื่อมโยงและส่งเสริมแผนระดับที่ ๒ อื่น ๆ ในระนาบเดียวกัน ให้สามารถทำหน้าที่เป็นกลไกในการ ถ่ายทอดแนวทางการขับเคลื่อนประเทศในมิติต่าง ๆ ของ ยุทธศาสตร์ชาติไปสู่การดำเนินการในทางปฏิบัติ ภายใต้แผนระดับที่ ๓ เพื่อให้เกิดผลสัมฤทธิ์ในการสนับสนุนและบรรลุ เป้าหมายตามยุทธศาสตร์ชาติได้อย่าง เป็นรูปธรรม จึงจำเป็นต้องมีการปรับกระบวนการจัดทำแผนพัฒนา เศรษฐกิจและสังคมแห่งชาติ ฉบับที่ ๑๓ (พ.ศ. ๒๕๖๖ – ๒๕๗๐) ให้เป็นแผนที่มีความชัดเจนในการกำหนดทิศทางและ เป้าหมายการพัฒนา ประเทศที่ต้องการมุ่งเน้นและบรรลุผลภายในช่วงเวลาของแผน ให้สามารถชี้ชัดถึงเป้าหมายหลักที่ ประเทศไทยต้องดำเนินการให้เกิดผล และเชื่อมโยงไปสู่เป้าหมายย่อยในมิติที่เกี่ยวข้องแต่ละด้านที่ต้องเร่งดำเนินการ หรือต้องมีการปรับเปลี่ยนเพื่อให้เป้าหมายหลักบรรลุผล สามารถเสริมสร้างให้ประเทศสามารถปรับปรุง จุดอ่อน ลด ข้อจำกัดที่มีอยู่เดิม และพัฒนาศักยภาพให้สอดคล้องกับพลวัตและเงื่อนไขใหม่ของโลก เพื่อให้ประเทศไทยสามารถเติบโต ต่อไปได้อย่างต่อเนื่องและยั่งยืน ท่ามกลางกระแสการเปลี่ยนแปลง ความไม่แน่นอน และความซับซ้อนที่มากขึ้นของโลก ยุคใหม่ สำนักงานสภาพัฒนาการเศรษฐกิจและสังคมแห่งชาติ จึงได้ดำเนินการจัดทำแผนพัฒนาฯ ฉบับที่ ๑๓ ให้เป็น แผนที่มีความชัดเจนในการกำหนดทิศทางและเป้าหมายการพัฒนาประเทศที่ต้องการมุ่งเน้น โดยเริ่มต้น จากการ สังเคราะห์ วิเคราะห์แนวโน้ม พร้อมทั้งผลกระทบจากการเปลี่ยนแปลงที่อาจเกิดขึ้นทั้งภายในประเทศ ภูมิภาค และระดับ โลก เพื่อประเมินความท้าทายและโอกาสในการพัฒนาประเทศไทยภายใต้บริบทเงื่อนไข ข้อจำกัดที่ประเทศไทยต้องเผชิญอัน เนื่องมาจากการเปลี่ยนแปลงดังกล่าว โดยพิจารณาองค์ประกอบของ การพัฒนาประเทศในมิติด้านต่าง ๆ ที่มีความ เชื่อมโยงหรือเป็นองค์ประกอบของประเด็นยุทธศาสตร์ที่ระบุไว้ ในยุทธศาสตร์ชาติอย่างรอบด้าน ก่อนนำมาสู่การกำหนด จุดเน้นเชิงเป้าหมายที่ประเทศไทยต้องให้ความสำคัญ และมุ่งเน้นดำเนินงานให้บรรลุผลในระยะของแผนพัฒนาฯ เพื่อให้ ประเทศไทยพร้อมเติบโตอย่างยั่งยืนและ สามารถบรรลุเป้าหมายการพัฒนาประเทศไทยได้โดยสัมฤทธิ์ผล

หลักการและแนวคิด

แผนพัฒนาฯ ฉบับที่ ๑๓ มีจุดมุ่งหมายสูงสุดเพื่อขับเคลื่อนการพัฒนาประเทศให้สามารถบรรลุผลตามเป้าหมายการพัฒนาระยะยาวที่กำหนดไว้ในยุทธศาสตร์ชาติ โดยมุ่งหวังให้แผนพัฒนาฯ ฉบับที่ ๑๓ (พ.ศ. ๒๕๖๖ – ๒๕๗๐) ทำหน้าที่เป็นกลไกในการขับเคลื่อนที่มีลำดับความสำคัญสูงต่อการพัฒนาประเทศใน ระยะ ๕ ปีและเพื่อผลักดันให้ประเทศสามารถก้าวข้ามความท้าทายต่าง ๆ เพื่อขับเคลื่อนสู่ความเจริญเติบโตที่ทุกภาคส่วนได้รับประโยชน์อย่างเท่าเทียมกัน โดยแผนพัฒนาฯ ฉบับที่ ๑๓ ได้กำหนดทิศทางและเป้าหมายของการพัฒนาบนพื้นฐานของหลักการและแนวคิดที่สำคัญ ๔ ประการ ได้แก่

๑. หลักปรัชญาของเศรษฐกิจพอเพียง โดยการสืบสาน รักษา ต่อยอดการพัฒนาตามหลักปรัชญาของเศรษฐกิจพอเพียง ซึ่งตั้งอยู่บนพื้นฐานของ **ความพอประมาณ ความมีเหตุผล การสร้างภูมิคุ้มกันที่ดี** ควบคู่กับการใช้เงื่อนไข ๒ ประการเพื่อกำกับการกำหนดทิศทางและประเด็นการพัฒนาในส่วนต่าง ๆ ได้แก่ **เงื่อนไขความรู้** โดยการใช้องค์ความรู้ทางวิชาการที่รอบด้าน และ **เงื่อนไขคุณธรรม** โดยยึดถือผลประโยชน์ของประชาชนและความเป็นธรรมในทุกมิติของสังคม

๒. แนวคิด Resilience ซึ่งเป็นแนวคิดที่มุ่งเน้นการลดความเปราะบางต่อความเปลี่ยนแปลง อันประกอบด้วยการพัฒนาความสามารถใน ๓ ระดับ ได้แก่ (๑) **การพร้อมรับ (Cope)** หมายถึง ความสามารถในการบริหารจัดการภายใต้สภาวะวิกฤติ ให้สามารถยืนหยัดและต้านทานความยากลำบาก รวมถึงฟื้นคืนกลับสู่สภาวะปกติได้อย่างรวดเร็ว (๒) **การปรับตัว (Adapt)** หมายถึง การปรับทิศทาง รูปแบบ และแนวทางการพัฒนาให้สอดคล้องกับความเปลี่ยนแปลง พร้อมกระจายความเสี่ยงและปรับตัวอย่างเท่าทันเพื่อแสวงหาประโยชน์จากสิ่งที่เกิดขึ้น และ (๓) **การเปลี่ยนแปลงเพื่อพร้อมเติบโตอย่างยั่งยืน (Transform)** หมายถึง การเปลี่ยนแปลงเชิงโครงสร้างและปัจจัยพื้นฐานให้สอดคล้องกับความเปลี่ยนแปลง

๓. เป้าหมายการพัฒนอย่างยั่งยืนของสหประชาชาติ ซึ่งอยู่บนพื้นฐานของแนวคิด **“ไม่ทิ้งใครไว้ข้างหลัง”** โดยมุ่งเสริมสร้างคุณภาพชีวิตที่ดีให้กับประชาชนทุกกลุ่ม ทั้งในมิติของการมีปัจจัยที่จำเป็น สำหรับการดำรงชีวิตขั้นพื้นฐานที่เพียงพอ การมีสภาพแวดล้อมที่ดี การมีปัจจัยสนับสนุนให้มีสุขภาพที่สมบูรณ์ ทั้งทางร่างกายและจิตใจ การมีโอกาที่จะใช้ศักยภาพของตนในการสร้างความเป็นอยู่ที่ดี รวมถึงการมุ่งส่งต่อ **ทรัพยากรธรรมชาติและสิ่งแวดล้อมที่ดีไปยังคนรุ่นต่อไป**

๔. โมเดลเศรษฐกิจ BCG ซึ่งเป็นแนวคิดการพัฒนาเศรษฐกิจใน ๓ รูปแบบควบคู่กัน ได้แก่ **เศรษฐกิจชีวภาพ เศรษฐกิจหมุนเวียน และเศรษฐกิจสีเขียว** โดยอาศัยฐานศักยภาพและความเข้มแข็งของ ประเทศอันประกอบด้วยความหลากหลายทางชีวภาพและความหลากหลายทางวัฒนธรรม พร้อมกับการใช้ **ประโยชน์จากองค์ความรู้ทางด้านวิทยาศาสตร์ เทคโนโลยี และนวัตกรรมในการสร้างมูลค่าเพิ่ม** เพื่อผลักดันให้ประเทศมีการเจริญเติบโตทางเศรษฐกิจอย่างยั่งยืน และสามารถกระจายรายได้โอกาส และ ความมั่งคั่งได้อย่างทั่วถึง

นอกจากนี้ การจัดทำแผนพัฒนาฯ ฉบับที่ ๑๓ ยังคำนึงถึงเงื่อนไขและข้อจำกัดของการพัฒนาประเทศที่ สืบเนื่องมาจากการแพร่ระบาดของโรคโควิด-๑๙ รวมทั้งปัจจัยต่าง ๆ ที่เกี่ยวข้องทั้งทางตรงและทางอ้อม ซึ่งจะส่งผลให้บริบทของประเทศและของโลกเปลี่ยนแปลงไปในอนาคต

วัตถุประสงค์และเป้าหมายการพัฒนา

การวางกรอบการพัฒนาประเทศในระยะ ๕ ปี ภายใต้แผนพัฒนาฯ ฉบับที่ ๑๓ มีความมุ่งหมายที่จะเร่งเพิ่มศักยภาพของประเทศในการรับมือกับความเสี่ยงที่อาจส่งผลกระทบต่อฐานแรงและเสริมสร้างความสามารถในการสร้างสรรค์ประโยชน์จากโอกาสที่เกิดขึ้นได้อย่างเหมาะสมและทันท่วงทีที่กำหนดทิศทาง การพัฒนา ประเทศในระยะของแผนพัฒนาฯ ฉบับที่ ๑๓ จึงมี**วัตถุประสงค์เพื่อพลิกโฉมประเทศไทยสู่ “สังคมก้าวหน้า เศรษฐกิจสร้างมูลค่าอย่างยั่งยืน”** ซึ่งหมายถึงการสร้างการเปลี่ยนแปลงที่ครอบคลุมตั้งแต่ระดับโครงสร้าง นโยบาย และกลไก เพื่อมุ่งเสริมสร้างสังคมที่ก้าวหน้าทันพลวัตของโลก และเกื้อหนุนให้คนไทยมีโอกาสที่จะพัฒนา ตนเองได้อย่างเต็มศักยภาพ พร้อมกับการปรับโครงสร้างเศรษฐกิจไปสู่การขับเคลื่อนด้วยเทคโนโลยี นวัตกรรม และความคิดสร้างสรรค์มีความสามารถในการสร้างมูลค่าเพิ่มที่สูง และคำนึงถึงความยั่งยืนด้านสิ่งแวดล้อม

เพื่อให้เป็นไปตามวัตถุประสงค์ข้างต้น แผนพัฒนาฯ ฉบับที่ ๑๓ ได้กำหนดเป้าหมายหลักจำนวน ๕ ประการ ประกอบด้วย

๑. การปรับโครงสร้างการผลิตสู่เศรษฐกิจฐานนวัตกรรม โดยยกระดับขีดความสามารถในการแข่งขันของภาคการผลิตและบริการสำคัญให้สูงขึ้น และสามารถตอบโจทย์พัฒนาการของเทคโนโลยีและสังคมยุคใหม่ และเป็นมิตรต่อสิ่งแวดล้อม เชื่อมโยงเศรษฐกิจท้องถิ่นและผู้ประกอบการรายย่อยกับห่วงโซ่มูลค่าของภาคการผลิตและบริการเป้าหมาย รวมถึงพัฒนาระบบนิเวศที่ส่งเสริมการค้าการลงทุนและนวัตกรรม

๒. การพัฒนาคนสำหรับโลกยุคใหม่ โดยพัฒนาให้คนไทยมีทักษะและคุณลักษณะที่เหมาะสมกับ โลกยุคใหม่ ทั้งทักษะในด้านความรู้ทักษะทางพฤติกรรม และคุณลักษณะตามบรรทัดฐานที่ดีของสังคมเตรียมพร้อมกำลังคนที่มีคุณภาพสอดคล้องกับความต้องการของตลาดแรงงาน เอื้อต่อการปรับโครงสร้างเศรษฐกิจไปสู่ภาคการผลิตและบริการเป้าหมายที่มีศักยภาพและผลิตภาพสูงขึ้น รวมทั้งพัฒนาหลักประกันและ ความคุ้มครองทางสังคมเพื่อส่งเสริมความมั่นคงในชีวิต

๓. การมุ่งสู่สังคมแห่งโอกาสและความเป็นธรรม โดยลดความเหลื่อมล้ำทั้งในเชิงรายได้ ความมั่งคั่ง และโอกาสในการแข่งขันของภาคธุรกิจ สนับสนุนช่วยเหลือกลุ่มเปราะบางและผู้ด้อยโอกาสให้มี โอกาสในการเลื่อนขั้นทางเศรษฐกิจและสังคม รวมถึงจัดให้มีบริการสาธารณะที่มีคุณภาพอย่างทั่วถึงและเท่าเทียม

๔. การเปลี่ยนผ่านไปสู่ความยั่งยืน โดยปรับปรุงการใช้ทรัพยากรธรรมชาติในการผลิตและบริการ ให้มีประสิทธิภาพและสอดคล้องกับขีดความสามารถในการรองรับของระบบนิเวศ แก้ไขปัญหามลพิษสำคัญ ด้วยวิธีการที่ยั่งยืน โดยเฉพาะมลพิษทางอากาศ ชยะ และมลพิษทางน้ำ และลดการปล่อยก๊าซเรือนกระจก เพื่อมุ่งสู่ความเป็นกลางทางคาร์บอน (Carbon neutrality) ภายในครั้งแรกของศตวรรษนี้

๕. การเสริมสร้างความสามารถของประเทศในการรับมือกับการเปลี่ยนแปลงและความเสี่ยง ภายใต้บริบทโลกใหม่ โดยการสร้างความพร้อมในการรับมือและแสวงหาโอกาสจากการเป็นสังคมสูงวัย การเปลี่ยนแปลงสภาพภูมิอากาศ ภัยโรคระบาด และภัยคุกคามทางไซเบอร์ พัฒนาโครงสร้างพื้นฐานและ กลไกทางสถาบันที่เอื้อต่อการเปลี่ยนแปลงสู่ดิจิทัล รวมทั้งปรับปรุงโครงสร้างและระบบการบริหารงานของ ภาครัฐให้สามารถตอบสนองต่อการเปลี่ยนแปลงของบริบททางเศรษฐกิจ สังคม และเทคโนโลยีได้อย่าง ทันเวลา มีประสิทธิภาพ และมีธรรมาภิบาล

หมุดหมายการพัฒนา

เพื่อถ่ายทอดเป้าหมายหลักไปสู่ภาพของการขับเคลื่อนที่ชัดเจนในลักษณะของวาระการพัฒนา (Agenda) ที่เอื้อให้เกิดการทำงานร่วมกันของหลายหน่วยงานและหลายภาคส่วนในการผลักดันการพัฒนาใน เรื่องใดเรื่องหนึ่งให้เกิดผลได้ อย่างเป็นรูปธรรม แผนพัฒนาฯ ฉบับที่ ๑๓ จึงได้กำหนดหมุดหมายการพัฒนา จำนวน ๑๓ ประการ ซึ่งเป็นการบ่งบอกถึง สิ่งที่ประเทศไทยปรารถนาจะ ‘เป็น’ มุ่งหวังจะ ‘มี’ หรือต้องการจะ ‘ขจัด’ เพื่อสะท้อนประเด็นการพัฒนาที่มีลำดับ ความสำคัญสูงต่อการพลิกโฉมประเทศไทยสู่ “สังคมก้าวหน้า เศรษฐกิจสร้างมูลค่าอย่างยั่งยืน” และการบรรลุเป้าหมาย หลักในช่วงระยะเวลา ๕ ปี ของแผนพัฒนาฯ ฉบับที่ ๑๓ โดยหมุดหมายการพัฒนาทั้ง ๑๓ ประการมีที่มาจาก การประเมิน โอกาสและความเสี่ยงของไทยในการพัฒนา ประเทศไทยใต้กรอบของยุทธศาสตร์ชาติ ซึ่งได้มีการพิจารณาถึงแนวโน้มการ เปลี่ยนแปลงระดับโลก สถานการณ์การแพร่ระบาดของโรคโควิด-๑๙ รวมถึงผลการพัฒนาในประเทศในระยะเวลาที่ผ่านมา

ทั้งนี้ หมุดหมายการพัฒนาที่กำหนดขึ้นเป็นประเด็นที่มีลักษณะเชิงบูรณาการ ซึ่งสามารถนำไปสู่การพัฒนา ทั้งในด้านเศรษฐกิจ สังคม ทรัพยากรธรรมชาติและสิ่งแวดล้อมไปพร้อม ๆ กัน ทำให้หมุดหมายแต่ละ ประการสามารถ สนับสนุนเป้าหมายหลักได้มากกว่าหนึ่งข้อ โดยหมุดหมายทั้ง ๑๓ ประการ แบ่งออกได้เป็น ๔ มิติ ดังนี้

๑. มิติภาคการผลิตและบริการเป้าหมาย

- หมุดหมายที่ ๑ ไทยเป็นประเทศชั้นนำด้านสินค้าเกษตรและเกษตรแปรรูปมูลค่าสูง
- หมุดหมายที่ ๒ ไทยเป็นจุดหมายของการท่องเที่ยวที่เน้นคุณภาพและความยั่งยืน
- หมุดหมายที่ ๓ ไทยเป็นฐานการผลิตยานยนต์ไฟฟ้าที่สำคัญของโลก
- หมุดหมายที่ ๔ ไทยเป็นศูนย์กลางทางการแพทย์และสุขภาพมูลค่าสูง
- หมุดหมายที่ ๕ ไทยเป็นประตูการค้าการลงทุนและยุทธศาสตร์ทางโลจิสติกส์ที่สำคัญ ของภูมิภาค
- หมุดหมายที่ ๖ ไทยเป็นฐานการผลิตอุปกรณ์อิเล็กทรอนิกส์อัจฉริยะที่สำคัญของโลก

๒. มิติโอกาสและความเสมอภาคทางเศรษฐกิจและสังคม

- หมุดหมายที่ ๗ ไทยมีวิสาหกิจขนาดกลางและขนาดย่อมที่เข้มแข็ง มีศักยภาพสูง และสามารถ แข่งขันได้
- หมุดหมายที่ ๘ ไทยมีพื้นที่และเมืองอัจฉริยะที่น่าอยู่ ปลอดภัย เด็ดขาดได้อย่างยั่งยืน
- หมุดหมายที่ ๙ ไทยมีความยากจนข้ามรุ่นลดลง และคนไทยทุกคนมีความคุ้มครองทางสังคม ที่เพียงพอ เหมาะสม

๓. มิติความยั่งยืนของทรัพยากรธรรมชาติและสิ่งแวดล้อม

- หมุดหมายที่ ๑๐ ไทยมีเศรษฐกิจหมุนเวียนและสังคมคาร์บอนต่ำ
- หมุดหมายที่ ๑๑ ไทยสามารถลดความเสี่ยงและผลกระทบจากภัยธรรมชาติและ การเปลี่ยนแปลงสภาพภูมิอากาศ

๔. มิติปัจจัยผลักดันการพลิกโฉมประเทศ

- หมุดหมายที่ ๑๒ ไทยมีกำลังคนสมรรถนะสูง มุ่งเรียนรู้อย่างต่อเนื่อง ตอบโจทย์การพัฒนา แห่งอนาคต
- หมุดหมายที่ ๑๓ ไทยมีภาครัฐที่ทันสมัย มีประสิทธิภาพ และตอบโจทย์ประชาชน

แผนภาพที่ ๓.๑ ความเชื่อมโยงระหว่างหมุดหมายการพัฒนา กับเป้าหมายหลัก



แผนกลยุทธ์รายหมุดหมาย

หมุดหมายที่ ๑ ไทยเป็นประเทศชั้นนำด้านสินค้าเกษตรและเกษตรแปรรูปมูลค่าสูง

เป้าหมาย ตัวชี้วัด และค่าเป้าหมายของการพัฒนาระดับหมุดหมาย

เป้าหมายที่ ๑ มูลค่าเพิ่มของสินค้าเกษตรและเกษตรแปรรูปสูงขึ้น

เป้าหมายที่ ๒ พัฒนาโครงสร้างพื้นฐานและระบบบริหารจัดการ เพื่อคุณภาพ ความมั่นคงอาหาร และความยั่งยืนของภาคเกษตร

เป้าหมายที่ ๓ เพิ่มศักยภาพและบทบาทของผู้ประกอบการเกษตรในฐานะหุ้นส่วนเศรษฐกิจของห่วงโซ่อุปทานที่ได้รับส่วนแบ่งประโยชน์อย่างเหมาะสมและเป็นธรรม

กลยุทธ์การพัฒนา

กลยุทธ์ที่ ๑ การประยุกต์ใช้เทคโนโลยีและนวัตกรรมแบบมุ่งเป้า เพื่อให้เกิดการยกระดับกระบวนการผลิต และสร้างมูลค่าเพิ่ม

กลยุทธ์ที่ ๒ การส่งเสริมการผลิตและการขยายตัวของตลาด ของสินค้าเกษตรและผลิตภัณฑ์เกษตรแปรรูป ที่มีมูลค่าเพิ่มสูง อาทิ ผลผลิตเกษตรปลอดภัย สมุนไพรแปรรูป อาหารทางการแพทย์ อาหารทางเลือก อาหาร ฟังก์ชัน พลังงาน วัสดุและเคมีชีวภาพ โปรตีนจากพืชและแมลง

กลยุทธ์ที่ ๓ การขยายผลรูปแบบเกษตรยั่งยืนที่เป็นมิตรกับสิ่งแวดล้อมและมีมูลค่าเพิ่มสูงจากแบบอย่างความสำเร็จในประเทศ เช่น เกษตรตามโมเดลเศรษฐกิจ BCG เกษตรปลอดภัย วนเกษตร เกษตรอินทรีย์ ท่องเที่ยวเกษตร ประมงพื้นบ้าน การทำประมงถูกกฎหมาย และการปฏิบัติต่อแรงงานที่ถูกต้อง เป็นต้น

กลยุทธ์ที่ ๔ การพัฒนาระบบบริหารจัดการน้ำเพื่อการเกษตรให้มีความสมดุลระหว่างอุปสงค์และอุปทาน รวมทั้งการใช้น้ำซ้ำ

กลยุทธ์ที่ ๕ การส่งเสริมให้เอกชนลงทุนพัฒนาตลาดกลางและตลาดออนไลน์สินค้าเกษตร รวมถึงสินค้า กลุ่มปศุสัตว์และประมง

กลยุทธ์ที่ ๖ การสนับสนุนระบบประกันภัยและรับรองคุณภาพมาตรฐานสินค้าเกษตรและสินค้าเกษตร แปรรูปที่เกษตรกรเข้าถึงได้

กลยุทธ์ที่ ๗ การพัฒนาประสิทธิภาพการบริหารจัดการฟาร์มและกิจกรรมหลังการเก็บเกี่ยว เพื่อลดต้นทุน และเพิ่มมูลค่าผลผลิตของเกษตรกร

กลยุทธ์ที่ ๘ การส่งเสริมให้เกษตรกรมีที่ทำกินและรักษาพื้นที่เกษตรกรรมที่เหมาะสมไว้เป็นฐานการผลิต การเกษตร

กลยุทธ์ที่ ๙ การพัฒนาฐานข้อมูลและคลังข้อมูลที่เกี่ยวข้องกับการเกษตร รวมทั้งผลักดันให้มีการใช้ข้อมูล อย่างมีประสิทธิภาพ

กลยุทธ์ที่ ๑๐ การพัฒนาให้เกิดระบบการบริหารจัดการเพื่อความมั่นคงทางด้านอาหาร

กลยุทธ์ที่ ๑๑ การยกระดับขีดความสามารถของเกษตรกรและสถาบันเกษตรกร

กลยุทธ์ที่ ๑๒ การพัฒนากลไกเพื่อเชื่อมโยงภาคีต่าง ๆ ทั้งภาคเอกชน ส่วนราชการ กลุ่มเกษตรกร และ นักวิชาการในพื้นที่ ในการเป็นหุ้นส่วนทางเศรษฐกิจในการพัฒนาภาคเกษตรตลอดห่วงโซ่อุปทาน

หมวดหมู่ที่ ๒ ไทยเป็นจุดหมายของการท่องเที่ยวที่เน้นคุณภาพและความยั่งยืน เป้าหมาย ตัวชี้วัด และค่าเป้าหมายของการพัฒนาระดับหมวดหมู่

เป้าหมายที่ ๑ การท่องเที่ยวไทยเป็นการท่องเที่ยวคุณภาพสูงที่เชื่อมโยงกับอุตสาหกรรมและบริการที่มีศักยภาพอื่น

เป้าหมายที่ ๒ การปรับโครงสร้างการท่องเที่ยวให้พึ่งพานักท่องเที่ยวในประเทศและมีการกระจายโอกาส ทางเศรษฐกิจมากขึ้น

เป้าหมายที่ ๓ การท่องเที่ยวไทยมีการบริหารจัดการอย่างยั่งยืนในทุกมิติ

กลยุทธ์การพัฒนา

กลยุทธ์ที่ ๑ การส่งเสริมพัฒนากิจกรรม สินค้า และบริการ การท่องเที่ยวมูลค่าเพิ่มสูง

กลยุทธ์ที่ ๒ การพัฒนาและยกระดับการท่องเที่ยวที่มีศักยภาพรองรับนักท่องเที่ยวทั่วไป

กลยุทธ์ที่ ๓ การยกระดับบริการและการบริหารจัดการการท่องเที่ยวให้ได้มาตรฐานเป็นที่ยอมรับของตลาดสากล

กลยุทธ์ที่ ๔ การพัฒนาทักษะและศักยภาพของบุคลากรในภาคการท่องเที่ยว ให้สอดคล้องกับการท่องเที่ยว คุณภาพสูงที่นำไปสู่การสร้างมูลค่าและความยั่งยืน เช่น การให้บริการด้วยใจ ความเข้าใจและภูมิใจ ในวัฒนธรรมของท้องถิ่น ภาษา การสื่อสาร ดิจิทัล การเล่าเรื่อง ความสะอาดปลอดภัย และการดูแลรักษาสิ่งแวดล้อม เป็นต้น

กลยุทธ์ที่ ๕ การปรับปรุงกฎหมาย/กฎระเบียบ และขั้นตอนที่ล่าสมัยและเป็นอุปสรรคต่อการทำธุรกิจและ การขอใบอนุญาตของผู้ประกอบการรายย่อย เพื่อสร้างแรงจูงใจให้เกิดการพัฒนาไปสู่การท่องเที่ยวที่มีคุณภาพ และยั่งยืน

กลยุทธ์ที่ ๖ การพัฒนาระบบข้อมูลการท่องเที่ยวให้เป็นระบบการท่องเที่ยวอัจฉริยะที่นักท่องเที่ยวผู้ประกอบการ และภาครัฐ สามารถเข้าถึงและใช้ประโยชน์ได้ง่าย

หมวดหมู่ที่ ๓ ไทยเป็นฐานการผลิตยานยนต์ไฟฟ้าที่สำคัญของโลก

เป้าหมาย ตัวชี้วัด และค่าเป้าหมายของการพัฒนาระดับหมวดหมู่

เป้าหมายที่ ๑ การสร้างอุปสงค์ของรถยนต์ไฟฟ้าประเภทต่าง ๆ เพื่อการใช้ในประเทศและส่งออก

เป้าหมายที่ ๒ ผู้ประกอบการเดิมสามารถปรับตัวไปสู่การผลิตยานยนต์ไฟฟ้าและมีการลงทุนเทคโนโลยี ยานยนต์ไฟฟ้าที่สำคัญภายในประเทศ

เป้าหมายที่ ๓ การสร้างความพร้อมของปัจจัยสนับสนุนอย่างเป็นระบบ

กลยุทธ์การพัฒนา

กลยุทธ์ที่ ๑ การส่งเสริมให้ผู้ใช้ในภาคส่วนต่าง ๆ ของประเทศปรับเปลี่ยนมาใช้ยานยนต์ไฟฟ้าเพิ่มมากขึ้น

กลยุทธ์ที่ ๒ การสนับสนุนให้เกิดการขยายตัวของตลาดส่งออกยานยนต์ไฟฟ้า

กลยุทธ์ที่ ๓ การกำหนดเป้าหมาย/แผน และดำเนินการเปลี่ยนผ่านอุตสาหกรรมยานยนต์เดิมไปสู่ยานยนต์ ไฟฟ้า อย่างเป็นระบบชัดเจนตลอดทั้งห่วงโซ่อุปทาน ในระยะ ๕ ปี

กลยุทธ์ที่ ๔ การยกระดับขีดความสามารถของผู้ประกอบการไทยในการลงทุนผลิตยานยนต์ไฟฟ้า แบตเตอรี่ และชิ้นส่วนสำคัญ

กลยุทธ์ที่ ๕ มาตรการสำหรับกลุ่มผู้ได้รับผลกระทบ

กลยุทธ์ที่ ๖ การวิจัยพัฒนาเทคโนโลยีและนวัตกรรมที่เกี่ยวข้องกับยานยนต์ไฟฟ้าและยานยนต์ไร้คนขับ

กลยุทธ์ที่ ๗ โครงสร้างพื้นฐานด้านพลังงานที่มีความพร้อมรองรับปริมาณการใช้งานยานยนต์ไฟฟ้าในอนาคตได้อย่างเหมาะสมและเพียงพอ

กลยุทธ์ที่ ๘ การปรับปรุงและจัดทำกฎระเบียบที่เกี่ยวข้องให้เอื้อกับการเติบโตอุตสาหกรรมยานยนต์ไฟฟ้า และให้ความสำคัญกับการบูรณาการการทำงานร่วมกันระหว่างรัฐและเอกชน

กลยุทธ์ที่ ๙ การผลิตและพัฒนาทักษะแรงงานให้สอดคล้องกับความต้องการของอุตสาหกรรมยานยนต์ไฟฟ้า

กลยุทธ์ที่ ๑๐ มาตรฐานด้านคุณสมบัติและความปลอดภัย

กลยุทธ์ที่ ๑๑ การสนับสนุนเงินทุนให้กับผู้ประกอบการที่ลงทุนในอุตสาหกรรมยานยนต์พลังงานสะอาด

หมวดหมู่ที่ ๔ ไทยเป็นศูนย์กลางทางการแพทย์และสุขภาพมูลค่าสูง

เป้าหมาย ตัวชี้วัด และค่าเป้าหมายของการพัฒนาระดับหมวดหมู่

เป้าหมายที่ ๑ ไทยมีศักยภาพในการสร้างมูลค่าทางเศรษฐกิจจากสินค้าและบริการสุขภาพ

เป้าหมายที่ ๒ องค์ความรู้ด้านการแพทย์และสาธารณสุขมีศักยภาพเอื้อต่อการสร้างมูลค่าเพิ่มในสินค้าและบริการทางสุขภาพ

เป้าหมายที่ ๓ ประชาชนไทยได้รับความเป็นธรรมในการเข้าถึงบริการสุขภาพ

เป้าหมายที่ ๔ ระบบบริหารจัดการภาวะฉุกเฉินด้านสุขภาพมีความพร้อมรองรับภัยคุกคามสุขภาพ

กลยุทธ์การพัฒนา

กลยุทธ์ที่ ๑ บริการทางการแพทย์ที่มีศักยภาพในการสร้างมูลค่าทางเศรษฐกิจ

กลยุทธ์ที่ ๒ ไทยเป็นศูนย์กลางบริการเพื่อส่งเสริมสุขภาพระดับโลก

กลยุทธ์ที่ ๓ การสร้างมูลค่าเพิ่มให้อุตสาหกรรมทางการแพทย์และสุขภาพ

กลยุทธ์ที่ ๔ การสร้างเสริมขีดความสามารถทางวิชาการด้านการศึกษา วิจัย และเทคโนโลยีทางการแพทย์

กลยุทธ์ที่ ๕ การบริหารจัดการระบบบริการสุขภาพบนพื้นฐานความสมดุลทางเศรษฐกิจและสุขภาพของคนไทย

กลยุทธ์ที่ ๖ การยกระดับศักยภาพระบบบริหารจัดการภาวะฉุกเฉินด้านสาธารณสุขเพื่อลดผลกระทบต่อการบริการทางเศรษฐกิจและสุขภาพ

หมวดหมู่ที่ ๕ ไทยเป็นประตูการค้าการลงทุนและยุทธศาสตร์ทางโลจิสติกส์ที่สำคัญของภูมิภาค

เป้าหมาย ตัวชี้วัด และค่าเป้าหมายของการพัฒนาระดับหมวดหมู่

เป้าหมายที่ ๑ ไทยเป็นประตูการค้าการลงทุนในภูมิภาค

เป้าหมายที่ ๒ ไทยเป็นห่วงโซ่อุปทานของภูมิภาค

เป้าหมายที่ ๓ ไทยเป็นประตูและทางเชื่อมโครงข่ายคมนาคมและโลจิสติกส์ของภูมิภาค

กลยุทธ์การพัฒนา

กลยุทธ์ที่ ๑ การสร้างจุดยืนของไทยภายใต้บริบทโลกใหม่

กลยุทธ์ที่ ๒ การพัฒนาโครงสร้างพื้นฐานและปัจจัยสนับสนุนเพื่อเป็นประตูการค้าการลงทุนและฐานเศรษฐกิจ สำคัญของภูมิภาค

กลยุทธ์ที่ ๓ การผลักดันการลงทุนเพื่อปรับโครงสร้างอุตสาหกรรมเป้าหมายสู่ไทยแลนด์ ๔.๐

หมวดหมู่ที่ ๖ ไทยเป็นฐานการผลิตอุปกรณ์อิเล็กทรอนิกส์อัจฉริยะที่สำคัญของโลก

เป้าหมาย ตัวชี้วัด และค่าเป้าหมายของการพัฒนาระดับหมวดหมู่

เป้าหมายที่ ๑ เศรษฐกิจดิจิทัลภายในประเทศมีการขยายตัวเพิ่มขึ้น

เป้าหมายที่ ๒ การส่งออกของอุตสาหกรรมอิเล็กทรอนิกส์อัจฉริยะของประเทศเพิ่มขึ้น

เป้าหมายที่ ๓ มูลค่าอุตสาหกรรมดิจิทัลและอุตสาหกรรมอิเล็กทรอนิกส์อัจฉริยะของประเทศมีการขยายตัว เพิ่มขึ้น

กลยุทธ์การพัฒนา

กลยุทธ์ที่ ๑ การขับเคลื่อนสังคมและเศรษฐกิจไทยด้วยดิจิทัล

กลยุทธ์ที่ ๒ การพัฒนาต่อยอดฐานอุตสาหกรรมไฟฟ้าและอิเล็กทรอนิกส์

กลยุทธ์ที่ ๓ อุตสาหกรรมดิจิทัลในประเทศที่สามารถแข่งขันได้

กลยุทธ์ที่ ๔ พัฒนาระบบนิเวศเพื่อสนับสนุนการพัฒนาอุตสาหกรรมอิเล็กทรอนิกส์อัจฉริยะ อุตสาหกรรม และบริการดิจิทัล

หมวดหมู่ที่ ๗ ไทยมีวิสาหกิจขนาดกลางและขนาดย่อมที่เข้มแข็ง มีศักยภาพสูง และสามารถ แข่งขันได้

เป้าหมาย ตัวชี้วัด และค่าเป้าหมายของการพัฒนาระดับหมวดหมู่

เป้าหมายที่ ๑ วิสาหกิจขนาดกลางและขนาดย่อมมีสภาพแวดล้อมที่เอื้ออำนวยต่อการเติบโตและแข่งขันได้

เป้าหมายที่ ๒ วิสาหกิจขนาดกลางและขนาดย่อมมีศักยภาพสูงในการดำเนินธุรกิจ สามารถยกระดับ และ ปรับตัวเข้าสู่การแข่งขันใหม่

เป้าหมายที่ ๓ วิสาหกิจขนาดกลางและขนาดย่อมสามารถเข้าถึงและได้รับการส่งเสริมอย่างมีประสิทธิภาพจาก ภาครัฐ

กลยุทธ์การพัฒนา

กลยุทธ์ที่ ๑ การพัฒนาระบบนิเวศให้เอื้ออำนวยต่อการทำธุรกิจและการยกระดับความสามารถในการแข่งขัน ของวิสาหกิจขนาดกลางและขนาดย่อม

กลยุทธ์ที่ ๒ การพัฒนาแพลตฟอร์มเชื่อมโยงฐานข้อมูลวิสาหกิจขนาดกลางและขนาดย่อมและส่งเสริมให้ วิสาหกิจขนาดกลางและขนาดย่อมเข้าสู่ระบบ

กลยุทธ์ที่ ๓ การจัดให้มีกลไกทางการเงินที่เหมาะสมกับลักษณะเฉพาะของวิสาหกิจขนาดกลางและขนาด ย่อมเพื่อให้วิสาหกิจขนาดกลางและขนาดย่อมทุกกลุ่มสามารถเข้าถึงแหล่งทุนได้อย่างทั่วถึง

กลยุทธ์ที่ ๔ การส่งเสริมการพัฒนาวิสาหกิจขนาดกลางและขนาดย่อมให้เป็นผู้ประกอบการในยุคดิจิทัล

กลยุทธ์ที่ ๕ การยกระดับประสิทธิภาพกระบวนการส่งเสริมวิสาหกิจขนาดกลางและขนาดย่อมของ ภาครัฐ

กลยุทธ์ที่ ๖ การพัฒนาระบบนิเวศนี้ให้เอื้อต่อการสร้างธุรกิจสตาร์ทอัพ และผู้ประกอบการที่ขับเคลื่อนด้วย นวัตกรรม รวมทั้งให้เข้าถึงแหล่งเงินทุนที่เหมาะสม และเชื่อมโยงเข้าสู่เครือข่ายระดับโลก และยกระดับสู่ ตลาดต่างประเทศ

กลยุทธ์ที่ ๗ การส่งเสริมวิสาหกิจเพื่อสังคมให้มีศักยภาพการดำเนินการในเชิงธุรกิจ

หมวดหมู่ที่ ๘ ไทยมีพื้นที่และเมืองอัจฉริยะที่น่าอยู่ ปลอดภัย เติบโตได้อย่างยั่งยืน

เป้าหมาย ตัวชี้วัด และค่าเป้าหมายของการพัฒนาระดับหมวดหมู่

เป้าหมายที่ ๑ การเจริญเติบโตทางเศรษฐกิจของภาคและการลงทุนในเขตเศรษฐกิจพิเศษขยายตัวเพิ่มขึ้น

เป้าหมายที่ ๒ ความไม่เสมอภาคในการกระจายรายได้ของภาคลดลง

เป้าหมายที่ ๓ การพัฒนาเมืองให้มีความน่าอยู่ อย่างยั่งยืน มีความพร้อมในการรับมือและปรับตัวต่อการเปลี่ยนแปลงทุกรูปแบบ เพื่อให้ประชาชนทุกกลุ่มมีคุณภาพชีวิตที่ดีอย่างทั่วถึง

กลยุทธ์การพัฒนา

กลยุทธ์ที่ ๑ การสร้างความเข้มแข็งเศรษฐกิจฐานราก

กลยุทธ์ที่ ๒ การส่งเสริมกลไกความร่วมมือภาครัฐ เอกชน ประชาชน และประชาสังคมเพื่อการพัฒนาพื้นที่ และเมือง

กลยุทธ์ที่ ๓ การสร้างความพร้อมด้านโครงสร้างพื้นฐาน โลจิสติกส์ และดิจิทัลรองรับพื้นที่เศรษฐกิจหลัก และเมือง

กลยุทธ์ที่ ๔ การเสริมสร้างความเข้มแข็งในการบริหารจัดการพื้นที่และเมือง

หมวดหมู่ที่ ๙ ไทยมีความยากจนข้ามรุ่นลดลง และคนไทยทุกคนมีความคุ้มครองทางสังคม ที่เพียงพอ เหมาะสม

เป้าหมาย ตัวชี้วัด และค่าเป้าหมายของการพัฒนาระดับหมวดหมู่

เป้าหมาย ตัวชี้วัด และค่าเป้าหมายของการพัฒนาระดับหมวดหมู่

เป้าหมายที่ ๑ ครัวเรือนยากจนข้ามรุ่นมีโอกาสในการเลื่อนสถานะทางเศรษฐกิจและสังคม จนสามารถหลุดพ้นจากความยากจนได้อย่างยั่งยืน

เป้าหมายที่ ๒ คนไทยทุกช่วงวัยได้รับความคุ้มครองทางสังคมที่เพียงพอต่อการดำรงชีวิต

กลยุทธ์การพัฒนา

กลยุทธ์ที่ ๑ การแก้ปัญหาความยากจนข้ามรุ่นแบบมุ่งเป้าให้ครัวเรือนหลุดพ้นความยากจนอย่างยั่งยืน

กลยุทธ์ที่ ๒ การสร้างโอกาสที่เสมอภาคแก่เด็กจากครัวเรือนยากจนข้ามรุ่น

กลยุทธ์ที่ ๓ การยกระดับความคุ้มครองทางสังคมสำหรับคนทุกช่วงวัย

กลยุทธ์ที่ ๔ การพัฒนาระบบความคุ้มครองทางสังคมให้มีประสิทธิภาพ

กลยุทธ์ที่ ๕ การบูรณาการฐานข้อมูลเพื่อลดความยากจนข้ามรุ่นและจัดความคุ้มครองทางสังคม

หมวดหมู่ที่ ๑๐ ไทยมีเศรษฐกิจหมุนเวียนและสังคมคาร์บอนต่ำ

เป้าหมาย ตัวชี้วัด และค่าเป้าหมายของการพัฒนาระดับหมวดหมู่

เป้าหมาย ตัวชี้วัด และค่าเป้าหมายของการพัฒนาระดับหมวดหมู่

เป้าหมายที่ ๑ การเพิ่มมูลค่าจากเศรษฐกิจหมุนเวียน และการใช้ทรัพยากรอย่างมีประสิทธิภาพ เพื่อเสริมสร้างการใช้ทรัพยากรทุกขั้นตอนของการผลิตและการบริโภคมีประสิทธิภาพมากขึ้น และสร้างมูลค่าและรายได้จากเศรษฐกิจ หมุนเวียนเพิ่มขึ้น

เป้าหมายที่ ๒ การอนุรักษ์ ฟื้นฟูและใช้ประโยชน์จากทรัพยากรธรรมชาติอย่างยั่งยืน เพื่อให้ทรัพยากรธรรมชาติมี ความอุดมสมบูรณ์เพิ่มขึ้น

เป้าหมายที่ ๓ การสร้างสังคมคาร์บอนต่ำและยั่งยืน เพื่อการปล่อยก๊าซเรือนกระจกและมลพิษลดลง และประชาชนมีคุณภาพชีวิตที่ดี

กลยุทธ์การพัฒนา

กลยุทธ์ที่ ๑ การพัฒนาอุตสาหกรรมและบริการตามหลักเศรษฐกิจหมุนเวียนและสังคมคาร์บอนต่ำ

กลยุทธ์ที่ ๒ การสร้างรายได้สุทธิให้ชุมชน ท้องถิ่นและเกษตรกรจากเศรษฐกิจหมุนเวียนและสังคมคาร์บอนต่ำ

กลยุทธ์ที่ ๓ การฟื้นฟูทรัพยากรธรรมชาติและเพิ่มประสิทธิภาพการใช้ทรัพยากรอย่างชาญฉลาดบนหลักปรัชญาของเศรษฐกิจพอเพียง

กลยุทธ์ที่ ๔ การพัฒนาเทคโนโลยี นวัตกรรมและกลไกสนับสนุนเศรษฐกิจหมุนเวียนและสังคมคาร์บอนต่ำ

กลยุทธ์ที่ ๕ การปรับพฤติกรรมทางเศรษฐกิจและการดำรงชีพเข้าสู่วิถีชีวิตใหม่อย่างยั่งยืน

หมวดหมู่ที่ ๑๑ ไทยสามารถลดความเสี่ยงและผลกระทบจากภัยธรรมชาติและ การเปลี่ยนแปลงสภาพภูมิอากาศ

เป้าหมาย ตัวชี้วัด และค่าเป้าหมายของการพัฒนาระดับหมวดหมู่

เป้าหมายที่ ๑ ความเสียหายและผลกระทบจากภัยธรรมชาติและ การเปลี่ยนแปลงสภาพภูมิอากาศลดลง

เป้าหมายที่ ๒ ความเสี่ยงจากภัยธรรมชาติและ การเปลี่ยนแปลงสภาพภูมิอากาศลดลง

เป้าหมายที่ ๓ สังคมไทยมีภูมิคุ้มกันจากภัยธรรมชาติและ การเปลี่ยนแปลงสภาพภูมิอากาศ

กลยุทธ์การพัฒนา

กลยุทธ์ที่ ๑ การป้องกันและลดผลกระทบจากภัยธรรมชาติและ การเปลี่ยนแปลงสภาพภูมิอากาศในพื้นที่สำคัญ

กลยุทธ์ที่ ๒ การพัฒนาและเพิ่มศักยภาพประชาชนและชุมชน ในการรับมือกับภัยธรรมชาติและ การเปลี่ยนแปลงสภาพภูมิอากาศ

กลยุทธ์ที่ ๓ การใช้วิทยาศาสตร์และเทคโนโลยีในการบริหารจัดการความเสี่ยงจากภัยธรรมชาติและ การเปลี่ยนแปลงสภาพภูมิอากาศ

กลยุทธ์ที่ ๔ การอนุรักษ์ฟื้นฟูทรัพยากรธรรมชาติระบบนิเวศเพื่อป้องกันและลดผลกระทบจากภัยธรรมชาติและ การเปลี่ยนแปลงสภาพภูมิอากาศ

กลยุทธ์ที่ ๕ การส่งเสริมความร่วมมือกับต่างประเทศเพื่อบริหารจัดการ และลดความเสี่ยงจากภัยธรรมชาติและ การเปลี่ยนแปลงสภาพภูมิอากาศ

หมวดหมู่ที่ ๑๒ ไทยมีกำลังคนสมรรถนะสูง มุ่งเรียนรู้อย่างต่อเนื่อง ตอบโจทย์การพัฒนา แห่งอนาคต

เป้าหมายและผลลัพธ์ของการพัฒนาระดับหมวดหมู่

เป้าหมายที่ ๑ คนไทยได้รับการพัฒนาอย่างเต็มศักยภาพในทุกช่วงวัย มีสมรรถนะที่จำเป็นสำหรับโลกยุคใหม่ มีคุณลักษณะตามบรรทัดฐานที่ดีของสังคม มีคุณธรรม จริยธรรม และมีภูมิคุ้มกันต่อการเปลี่ยนแปลงอย่างพลิกโฉม ฉับพลันของโลกสามารถดำรงชีวิตร่วมกันในสังคมได้อย่างสงบสุข

เป้าหมายที่ ๒ กำลังคนมีสมรรถนะสูง สอดคล้องกับความต้องการของภาคการผลิตเป้าหมาย และสามารถ สร้างงานอนาคต

กลยุทธ์การพัฒนา

กลยุทธ์ที่ ๑ การพัฒนาคนไทยทุกช่วงวัยในทุกมิติ

กลยุทธ์ที่ ๒ การพัฒนากำลังคนสมรรถนะสูง

กลยุทธ์ที่ ๓ การส่งเสริมการเรียนรู้ตลอดชีวิต

หมวดหมายที่ ๑๓ ไทยมีภาครัฐที่ทันสมัย มีประสิทธิภาพและตอบโจทย์ประชาชน

เป้าหมาย ตัวชี้วัด และค่าเป้าหมายของการพัฒนาระดับหมวดหมาย

เป้าหมายที่ ๑ การบริการภาครัฐ มีคุณภาพ เข้าถึงได้

เป้าหมายที่ ๒ ภาครัฐที่มีขีดสมรรถนะสูง คล่องตัว

กลยุทธ์การพัฒนา

กลยุทธ์ที่ ๑ การพัฒนาคุณภาพในการให้บริการภาครัฐที่ตอบโจทย์ สะดวก และประหยัด

กลยุทธ์ที่ ๒ การปรับเปลี่ยนการบริหารจัดการและโครงสร้างของภาครัฐให้ยืดหยุ่น เชื่อมโยง เปิดกว้าง และมีประสิทธิภาพเพื่อรองรับการเปลี่ยนแปลงที่เอื้อต่อการพัฒนาประเทศ

กลยุทธ์ที่ ๓ การปรับเปลี่ยนภาครัฐเป็นรัฐบาลดิจิทัลที่ใช้ข้อมูลในการบริหารจัดการเพื่อการพัฒนาประเทศ

กลยุทธ์ที่ ๔ การสร้างระบบบริหารภาครัฐที่ส่งเสริมการปรับเปลี่ยนและพัฒนาบุคลากร ให้มีทักษะที่จำเป็น ในการให้บริการภาครัฐดิจิทัล และปรับปรุงกฎหมาย ระเบียบ มาตรการภาครัฐให้เอื้อต่อการพัฒนา



Sustainable Development Goals หรือ SDGs

คือ เป้าหมายการดำเนินธุรกิจอย่างยั่งยืน จาก “องค์การสหประชาชาติ” (United Nations) เพื่อเป็นแนวคิดธุรกิจหรือการดำเนินธุรกิจในยุคปัจจุบัน มีหลากหลายประเทศทั่วโลกเข้าร่วมลงนาม โดย SDGs มีวัตถุประสงค์เพื่อยุติความยากจน ปกป้องพิทักษ์โลก ทำให้ทุกคนมีความสุขและความมั่งคั่งอย่างยั่งยืน เป้าหมายที่องค์การสหประชาชาติกำหนดไว้ มีทั้งหมด ๑๗ เป้าหมาย



SDGs จึงกลายเป็นพันธกิจร่วมของประเทศ ๑๙๓ ประเทศสมาชิกสหประชาชาติ ประเทศไทยเองก็เป็นหนึ่งในประเทศที่เข้าร่วมกับพันธกิจนี้ ด้วยเป้าหมายเดียวกันที่คำนึงถึง ปัญหาความยากจน ความเป็นอยู่ในสังคม และสภาพสิ่งแวดล้อม ได้ร่วมลงนามในวาระการประชุมสมัชชาใหญ่แห่งสหประชาชาติในวันที่ ๒๕ กันยายน พ.ศ. ๒๕๕๘ และได้เริ่มต้นแผนในปี พ.ศ. ๒๕๕๘ ถึงปี พ.ศ. ๒๕๗๓ โดยใช้เวลากว่า ๑๕ ปี เพื่อให้ได้ตามเป้าหมายที่วางไว้ โดย SDGs นั้นมีกรอบการดำเนินธุรกิจและเป้าหมายที่ชัดเจน เน้นย้ำให้ประเทศทั่วโลกตระหนักถึง เพื่อให้เกิด “การพัฒนาอย่างยั่งยืน” โดยมีการผลักดันทั้งภาครัฐ ภาคเอกชน และประชาชน เพื่อเป้าหมายการพัฒนาอย่างยั่งยืน สามารถจัดกลุ่ม SDGs ตามความเชื่อมโยงกันใน ๕ มิติ (๕P)

- **People (มิติด้านสังคม):** ครอบคลุมเป้าหมายที่ ๑ ถึง เป้าหมายที่ ๕
- **Prosperity (มิติด้านเศรษฐกิจ):** ครอบคลุมเป้าหมายที่ ๗ ถึง เป้าหมายที่ ๑๑
- **Planet (มิติด้านสิ่งแวดล้อม):** ครอบคลุมเป้าหมายที่ ๖ เป้าหมายที่ ๑๒ ถึง เป้าหมายที่ ๑๕
- **Peace (มิติด้านสันติภาพและสถาบัน):** ครอบคลุมเป้าหมายที่ ๑๖
- **Partnership (มิติด้านหุ้นส่วนการพัฒนา):** ครอบคลุมเป้าหมายที่ ๑๗

เป้าหมายทั้ง ๑๗ เป้าหมายประกอบด้วย

- เป้าหมายที่ ๑ : ขจัดความยากจนทุกรูปแบบในทุกพื้นที่
- เป้าหมายที่ ๒ : ยุติความหิวโหย บรรลุความมั่นคงทางอาหารและยกระดับโภชนาการและส่งเสริมเกษตรกรรมที่ยั่งยืน
 - เป้าหมายที่ ๓ : สร้างหลักประกันว่าคนมีชีวิตที่มีสุขภาพดีและส่งเสริมความเป็นอยู่ที่ดีสำหรับทุกคนในทุกวัย
 - เป้าหมายที่ ๔ : สร้างหลักประกันว่าทุกคนมีการศึกษาที่มีคุณภาพอย่างครอบคลุมและเท่าเทียม และสนับสนุนโอกาสในการเรียนรู้ตลอดชีวิต
 - เป้าหมายที่ ๕ : บรรลุความเท่าเทียมระหว่างเพศ และเสริมอำนาจให้แก่สตรีและเด็กหญิง
 - เป้าหมายที่ ๖ : สร้างหลักประกันว่าจะมีการจัดให้มีน้ำและสุขอนามัยสำหรับทุกคนและมีการบริหารจัดการที่ยั่งยืนคน
 - เป้าหมายที่ ๗ : สร้างหลักประกันให้ทุกคนสามารถเข้าถึงพลังงานสมัยใหม่ที่ยั่งยืนในราคาที่ย่อมเยา
 - เป้าหมายที่ ๘ : ส่งเสริมการเติบโตทางเศรษฐกิจที่ต่อเนื่อง ครอบคลุม และยั่งยืน การจ้างงานเต็มที่มีผลิตภาพ และการมีงานที่เหมาะสมสำหรับทุกคน
 - เป้าหมายที่ ๙ : สร้างโครงสร้างพื้นฐานที่มีความทนทาน ส่งเสริมการพัฒนาอุตสาหกรรมที่ครอบคลุมและยั่งยืน และส่งเสริมนวัตกรรม
 - เป้าหมายที่ ๑๐ : ลดความไม่เสมอภาคภายในประเทศและระหว่างประเทศ
 - เป้าหมายที่ ๑๑ : ทำให้เมืองและการตั้งถิ่นฐานของมนุษย์มีความครอบคลุม ปลอดภัย มีภูมิคุ้มกัน และยั่งยืน
 - เป้าหมายที่ ๑๒ : สร้างหลักประกันให้มีรูปแบบการผลิตและการบริโภคที่ยั่งยืน
 - เป้าหมายที่ ๑๓ : ปฏิบัติการอย่างเร่งด่วนเพื่อต่อสู้การเปลี่ยนแปลงสภาพภูมิอากาศและผลกระทบที่เกิดขึ้น
 - เป้าหมายที่ ๑๔ : อนุรักษ์และใช้ประโยชน์จากมหาสมุทร ทะเล และทรัพยากรทางทะเลอย่างยั่งยืน เพื่อการพัฒนาที่ยั่งยืน
 - เป้าหมายที่ ๑๕ : ปกป้อง ปันฟู และสนับสนุนการใช้ระบบนิเวศบนบกอย่างยั่งยืน จัดการป่าไม้อย่างยั่งยืนต่อสู่การกลายสภาพเป็นทะเลทราย หยุดการเสื่อมโทรมของที่ดินและฟื้นสภาพดิน และหยุดยั้งการสูญเสียมลพิษทางชีวภาพ
 - เป้าหมายที่ ๑๖ : ส่งเสริมสังคมที่สงบสุขและครอบคลุมเพื่อการพัฒนาที่ยั่งยืน ให้ทุกคนเข้าถึงความยุติธรรม และสร้างสถาบันที่มีประสิทธิภาพ รับผิดชอบ และครอบคลุมในทุกระดับ
 - เป้าหมายที่ ๑๗ : เสริมความเข้มแข็งให้แก่กลไกการดำเนินงานและฟื้นฟูหุ้นส่วนความร่วมมือระดับโลกเพื่อการพัฒนาที่ยั่งยืน

๓. แผนพัฒนาภาค/แผนพัฒนายุทธศาสตร์กลุ่มจังหวัด/แผนพัฒนาจังหวัด

๓.๑ แผนพัฒนาภาค

แผนพัฒนาภาคกลาง (พ.ศ. ๒๕๖๖ - ๒๕๗๐)

วิสัยทัศน์

เป็นฐานการผลิตสินค้าและบริการมูลค่าสูง

เป้าหมาย

๑. อัตราการเจริญเติบโตทางเศรษฐกิจของภาคกลางขยายตัวเพิ่มขึ้น
๒. สัมประสิทธิ์ความไม่เสมอภาค (Gini Coefficient) ในการกระจายรายได้ของภาคกลางลดลง

ประเด็นการพัฒนา

(ยุทธศาสตร์การพัฒนา)

ประเด็นการพัฒนาที่ ๑ พัฒนาและยกระดับภาคกลางไปสู่การเป็นฐานอุตสาหกรรมขั้นสูงที่ใช้เทคโนโลยีและนวัตกรรมที่สามารถออกแบบและพัฒนาขึ้นเอง

ประเด็นการพัฒนาที่ ๒ พัฒนาและยกระดับภาคกลางไปสู่การเป็นแหล่งเกษตรสมัยใหม่และศูนย์รวมและกระจายสินค้าเกษตรของประเทศ

ประเด็นการพัฒนาที่ ๓ พัฒนาแหล่งท่องเที่ยวสำคัญและแหล่งท่องเที่ยวชุมชนให้เข้าสู่ตลาดท่องเที่ยวคุณภาพ

ประเด็นการพัฒนาที่ ๔ พัฒนาภาคกลางเป็นศูนย์กลางทางการแพทย์และสุขภาพมูลค่าสูง

ประเด็นการพัฒนาที่ ๕ พัฒนาการผลิตกำลังคนให้มีทักษะรองรับอุตสาหกรรมและบริการแห่ง

อนาคต

ประเด็นการพัฒนาที่ ๖ พัฒนาเมือง เขตเศรษฐกิจพิเศษชายแดนและเมืองชายแดน รวมทั้งพื้นที่ระเบียงเศรษฐกิจพิเศษภาคกลาง-ตะวันตก ให้เอื้อต่อการพัฒนาเศรษฐกิจและสังคมในอนาคต

ประเด็นการพัฒนาที่ ๗ พื้นฟูธรรมชาติและแก้ไขปัญหาสิ่งแวดล้อม

๓.๒ แผนพัฒนากลุ่มจังหวัด

แผนพัฒนากลุ่มจังหวัดภาคกลางตอนบน (พ.ศ. ๒๕๖๖ - ๒๕๗๐)

(จังหวัด พระนครศรีอยุธยา จังหวัดชัยนาท จังหวัดลพบุรี จังหวัดสระบุรี จังหวัดสิงห์บุรี และจังหวัดอ่างทอง)

วิสัยทัศน์

สร้างภูมิคุ้มกันทางเศรษฐกิจ สังคม วัฒนธรรม และสิ่งแวดล้อม เพื่อความเข้มแข็ง ของกลุ่มจังหวัด
ภาคกลางตอนบน

เป้าหมาย

๑. มุ่งเน้นผลิตสินค้าและบริการที่มีมูลค่าสูง
๒. มุ่งใช้องค์ความรู้เชิงวิชาการผนวกกับภูมิปัญญาท้องถิ่นในการพัฒนาเชิงพื้นที่
๓. มุ่งใช้แนวความคิดเชิงสร้างสรรค์ในการแก้ไขปัญหาและพัฒนา
๔. มุ่งส่งเสริมความร่วมมือจากภาคีเครือข่าย ทั้งภาครัฐ ภาคเอกชน ภาคประชาชน และสถาบันการศึกษา
๕. มุ่งพัฒนาและส่งเสริมการใช้เทคโนโลยี นวัตกรรม เพื่อการพัฒนาอย่างมีประสิทธิภาพ
๖. มุ่งการปรับตัวสู่วิถีปกติแบบใหม่
๗. มุ่งให้ความสำคัญในการอนุรักษ์ทรัพยากรธรรมชาติและสิ่งแวดล้อม

ประเด็นการพัฒนา

(ยุทธศาสตร์การพัฒนา)

ประเด็นการพัฒนาที่ ๑ สร้างฐานการผลิตสินค้าเกษตรอาหารเพื่อสุขภาพมูลค่าสูงที่เป็นมิตร กับสิ่งแวดล้อม

ประเด็นการพัฒนาที่ ๒ ยกระดับการท่องเที่ยวมูลค่าสูงด้วยเทคโนโลยีและนวัตกรรมบน พื้นฐานของการท่องเที่ยวอย่างรับผิดชอบ

ประเด็นการพัฒนาที่ ๓ เพิ่มมูลค่าห่วงโซ่อุปทานอุตสาหกรรมและการบริการในอนาคต

ประเด็นการพัฒนาที่ ๔ การจัดการทรัพยากรธรรมชาติและสิ่งแวดล้อมและพลังงานแบบมีส่วนร่วมอย่างยั่งยืน

๓.๓ แผนพัฒนาจังหวัด

ยุทธศาสตร์การพัฒนาจังหวัดสระบุรี (พ.ศ. ๒๕๖๖ – ๒๕๗๐)

จังหวัดสระบุรี ดำเนินการจัดทำแผนพัฒนาจังหวัด โดยดำเนินการวิเคราะห์และทบทวนข้อมูลทั่วไปของจังหวัดสระบุรีศักยภาพ ตำแหน่งยุทธศาสตร์ ผลการดำเนินงานตามแผนพัฒนาจังหวัดสระบุรีที่ผ่านมา และแนวโน้มของสถานการณ์ในอนาคต ซึ่งจัดประชุมเพื่อรับฟังความคิดเห็น ข้อเสนอแนะจากทุกภาคส่วนทั้งหมดจำนวน ๖ ครั้ง ระหว่างเดือนสิงหาคม- เดือนกันยายน พ.ศ.๒๕๖๔ สามารถสรุปทิศทางในการพัฒนาจังหวัดสระบุรีปี พ.ศ. ๒๕๖๖-๒๕๗๐ ดังนี้

ตำแหน่งการพัฒนาจังหวัดสระบุรี (Positioning) ได้แก่ HUG “อ้อมกอดจากธรรมชาติ”

High การผลิตที่มีมูลค่าสูง คุณภาพสูง ด้วยเทคโนโลยีและนวัตกรรม

Universal ความเป็นสากล ด้วยมาตรฐานที่เป็นที่ยอมรับ ทั้งในประเทศและต่างประเทศ

Green เป็นมิตรกับสิ่งแวดล้อม คำนึงถึงผลกระทบต่อระบบนิเวศ

Positioning



เป้าหมายการพัฒนา “เมืองอุตสาหกรรมสีเขียวอัจฉริยะ สังคมแห่งคุณภาพชีวิต”

ตัวชี้วัดความสำเร็จตามเป้าหมายการพัฒนาจังหวัด

- ร้อยละที่เพิ่มขึ้นของผลิตภัณฑ์มวลรวมจังหวัดเพิ่มขึ้น
- ระดับการผ่านเกณฑ์การประเมินอุตสาหกรรมเชิงนิเวศในพื้นที่การพัฒนาเมืองอุตสาหกรรมเชิงนิเวศ
- ระดับดัชนีความก้าวหน้าของคนเพิ่มขึ้น

ประกอบด้วย ๔ ประเด็นการพัฒนา ได้แก่

ประเด็นการพัฒนาที่ ๑ ยกระดับการพัฒนาเมืองอุตสาหกรรมเชิงนิเวศ

ประเด็นการพัฒนาที่ ๒ เสริมสร้างศักยภาพชุมชนและเมืองสีเขียวอย่างยั่งยืน

ประเด็นการพัฒนาที่ ๓ ยกระดับคมนาคมขนส่งและโลจิสติกส์เพื่อรองรับอุตสาหกรรมและบริการสู่ภูมิภาคอาเซียน

ประเด็นการพัฒนาที่ ๔ ยกระดับขีดความสามารถในการผลิตภาคเกษตร การค้า การท่องเที่ยวและบริการมูลค่าสูงที่เป็นมิตรกับสิ่งแวดล้อม

เคารพพื้นที่ทางนโยบายและความเป็นผู้นำของแต่ละประเทศที่จะสร้างและดำเนินงานตามนโยบายเพื่อการขจัดความยากจนและการพัฒนาที่ยั่งยืน

ประเด็นการพัฒนา จังหวัดสระบุรี แบ่งเป็น ๔ ด้าน มีรายละเอียดดังนี้

๑) ด้านเศรษฐกิจ

(๑) ด้านเศรษฐกิจภาพรวม ศักยภาพจังหวัดสระบุรี ด้านเศรษฐกิจภาพรวมตามตัวชี้วัดของแผนพัฒนาเศรษฐกิจและสังคมแห่งชาติ ฉบับที่ ๑๒ พบว่า ตัวชี้วัดที่อยู่ในระดับดีมาก จำนวน ๓ ตัวชี้วัด ได้แก่ อัตราเงินเฟ้อทั่วไป มูลค่าผลิตภัณฑ์ฯ เฉลี่ยต่อหัว (Per Capita) และผลิตภาพแรงงานเฉลี่ย ระดับดี จำนวน ๒ ตัวชี้วัด ได้แก่ อัตราการขยายตัวของมูลค่าทุนจดทะเบียนธุรกิจนิติบุคคลที่คงอยู่ และอัตราการขยายตัวของปี ของการลงทุนภาครัฐ และระดับต้องปรับปรุง จำนวน ๒ ตัวชี้วัด ได้แก่ อัตราขยายตัวของผลิตภัณฑ์มวลรวมฯ แบบปริมาณลูกโซ่ และรายได้ของจังหวัด (ไม่รวมเงินอุดหนุน) ต่อมูลค่าผลิตภัณฑ์มวลรวมจังหวัด แบบปริมาณลูกโซ่

(๒) ด้านเกษตร ศักยภาพจังหวัดสระบุรี ด้านเกษตรตามตัวชี้วัดของแผนพัฒนาเศรษฐกิจและสังคมแห่งชาติ ฉบับที่ ๑๒ พบว่า ตัวชี้วัดที่อยู่ในระดับดีมาก จำนวน ๔ ตัวชี้วัด ได้แก่ จำนวนโรงงาน/สถานประกอบการผลิต สินค้าเกษตรและอาหาร ที่ได้รับการรับรองมาตรฐาน GMP/HACCP อัตราเพิ่มเฉลี่ยของผลผลิตสินค้าเกษตร สำคัญเฉลี่ยต่อไร่ (ประมง) ผลผลิตสินค้าเกษตรสำคัญเฉลี่ยต่อไร่ (ประมง) และรายได้เงินสดสุทธิ ทางการเกษตรเฉลี่ยต่อครัวเรือน ระดับดี จำนวน ๕ ตัวชี้วัด ได้แก่ อัตราการขยายตัวของผลิตภัณฑ์มวลรวม ภาคเกษตร แบบปริมาณลูกโซ่ สัดส่วนการใช้ประโยชน์ที่ดินเพื่อภาคเกษตร สัดส่วนหนี้สินต่อรายได้เงินสดสุทธิ ทางเกษตร ผลผลิตสินค้าเกษตรสาคัญเฉลี่ยต่อไร่ (พืช) และปริมาณพืชพลังงาน ระดับปานกลาง จำนวน ๓ ตัวชี้วัด ได้แก่ พื้นที่ชลประทาน สัดส่วนหมู่น้ำใช้เพื่อการเกษตรเพียงพอตลอดปี และอัตราเพิ่ม ของแรงงานเกษตรในพื้นที่ และระดับต้องปรับปรุง จำนวน ๕ ตัวชี้วัด ได้แก่ จำนวนฟาร์มที่ได้รับการรับรอง มาตรฐานฟาร์ม GAP ปริมาณน้ำต้นทุนต่อความต้องการใช้น้ำ สัดส่วนมูลค่าผลิตภัณฑ์มวลรวมภาคเกษตร ต่อผลิตภัณฑ์มวลรวมทั้งหมด แบบปริมาณลูกโซ่ อัตราเพิ่มเฉลี่ยของผลผลิตสินค้าเกษตรสำคัญเฉลี่ยต่อไร่ (พืช) และสัดส่วนหนี้เสียต่อปริมาณเงินให้กู้ยืมเพื่อการเกษตร

(๓) ด้านอุตสาหกรรม ศักยภาพจังหวัดสระบุรี ด้านอุตสาหกรรม ตามตัวชี้วัดของแผนพัฒนาเศรษฐกิจและสังคมแห่งชาติ ฉบับที่ ๑๒ พบว่า ตัวชี้วัดที่อยู่ในระดับดีมาก จำนวน ๓ ตัวชี้วัด ได้แก่ อัตราการเปลี่ยนแปลง ของปริมาณการปล่อยก๊าซเรือนกระจก ปริมาณการใช้พลังงานทดแทน และสัดส่วนมูลค่าผลิตภัณฑ์มวลรวม ภาคอุตสาหกรรมต่อผลิตภัณฑ์มวลรวมทั้งหมด แบบปริมาณลูกโซ่ ระดับดี จำนวน ๑ ตัวชี้วัด ได้แก่ สัดส่วน การใช้พลังงานทดแทนต่อปริมาณการใช้พลังงานขั้นสุดท้าย ระดับปานกลาง จำนวน ๑ ตัวชี้วัด ได้แก่ อัตราการขยายตัวของผลิตภัณฑ์มวลรวม ภาคอุตสาหกรรม แบบปริมาณลูกโซ่ และระดับต้องปรับปรุง จำนวน ๔ ตัวชี้วัด ได้แก่ สัดส่วนมูลค่าสินค้าอุตสาหกรรม ต่อผลิตภัณฑ์มวลรวมทั้งหมด แบบปริมาณ ลูกโซ่ สัดส่วนการใช้พลังงานขั้นสุดท้ายต่อผลิตภัณฑ์มวลรวมฯ แบบปริมาณลูกโซ่ ปริมาณการใช้น้ำมันดีเซล และสัดส่วนการปล่อยก๊าซเรือนกระจกต่อผลิตภัณฑ์มวลรวมฯ แบบปริมาณลูกโซ่

(๔) ด้านการค้าและธุรกิจขนาดย่อม ศักยภาพจังหวัดสระบุรี ด้านการค้าและธุรกิจขนาดย่อม ตามตัวชี้วัดของแผนพัฒนาเศรษฐกิจและสังคมแห่งชาติ ฉบับที่ ๑๒ พบว่า ตัวชี้วัดที่อยู่ในระดับดีจำนวน ๒ ตัวชี้วัด ได้แก่ สัดส่วนมูลค่าผลิตภัณฑ์มวลรวมสาขาการขนส่ง สถานที่เก็บสินค้า และการคมนาคม ต่อผลิตภัณฑ์มวลรวมทั้งหมด แบบปริมาณลูกโซ่ และอัตราเพิ่มของรายได้จากการจำหน่ายสินค้า OTOP ระดับปานกลาง จำนวน ๑ ตัวชี้วัด ได้แก่ จำนวนวิสาหกิจชุมชนและเครือข่ายวิสาหกิจชุมชนที่ได้รับอนุมัติการจดทะเบียน และระดับ ต้องปรับปรุง จำนวน ๑ ตัวชี้วัด ได้แก่ กำไรของวิสาหกิจขนาดกลางและขนาดย่อมต่อมูลค่าผลิตภัณฑ์ มวลรวมทั้งหมด แบบปริมาณลูกโซ่

(๕) ด้านการท่องเที่ยวและบริการ ศักยภาพจังหวัดสระบุรี ด้านการท่องเที่ยวและบริการ ตามตัวชี้วัดของแผนพัฒนาเศรษฐกิจ และสังคมแห่งชาติ ฉบับที่ ๑๒ พบว่า ตัวชี้วัดที่อยู่ในระดับดี จำนวน ๑ ตัวชี้วัด ได้แก่ รายได้จากการท่องเที่ยวและระดับต้องปรับปรุง จำนวน ๔ ตัวชี้วัด ได้แก่ อัตราการขยายตัวของผลิตภัณฑ์มวลรวมภาคบริการ (นอกเหนือจากบริการภาครัฐ) แบบปริมาณลูกโซ่ สัดส่วนมูลค่าผลิตภัณฑ์มวลรวมด้านการท่องเที่ยว ต่อผลิตภัณฑ์มวลรวมทั้งหมด แบบปริมาณลูกโซ่ สัดส่วนมูลค่าผลิตภัณฑ์มวลรวมสาขาตัวกลางทางการเงิน ต่อผลิตภัณฑ์มวลรวมทั้งหมด แบบปริมาณลูกโซ่ และสัดส่วนมูลค่าผลิตภัณฑ์มวลรวมภาคบริการ (นอกเหนือจากบริการภาครัฐ) ต่อผลิตภัณฑ์มวลรวมทั้งหมด แบบปริมาณลูกโซ่

๒) ด้านสังคม

(๑) ด้านสังคม (การศึกษา เรียนรู้ และอาชีพ) ศักยภาพจังหวัดสระบุรี ด้านสังคม (การศึกษา เรียนรู้ และอาชีพ) ตามตัวชี้วัดของ แผนพัฒนาเศรษฐกิจและสังคมแห่งชาติ ฉบับที่ ๑๒ พบว่า ตัวชี้วัดที่อยู่ในระดับดีมาก จำนวน ๔ ตัวชี้วัด ได้แก่ อัตราการอ่านของประชากรอายุ ๖ ปีขึ้นไป จำนวนปีการศึกษาเฉลี่ย สัดส่วนผู้ใช้อินเทอร์เน็ตต่อจำนวน ประชากร และสัดส่วนผู้หญิงในระดับบริหารหรือในระดับการตัดสินใจต่อจำนวนแรงงานในระดับบริหาร ทั้งหมด ระดับดีจำนวน ๓ ตัวชี้วัด ได้แก่ คะแนนเฉลี่ยสติปัญญา (IQ) เด็กนักเรียนไทย อัตราการเข้าเรียน ของประชากรวัยเรียนในระดับการศึกษาขั้นพื้นฐาน และคะแนนเฉลี่ยผลสัมฤทธิ์ทางการศึกษา (O-NET) ชั้นมัธยมศึกษาตอนปลาย ระดับปานกลาง จำนวน ๓ ตัวชี้วัด ได้แก่ สัดส่วนคนอายุ ๖ ปีขึ้นไปไปปฏิบัติ กิจกรรมทางศาสนาอย่างน้อยสัปดาห์ละ ๑ ครั้ง สัดส่วนคนอายุ ๑๕ - ๕๙ ปี มีอาชีพและมีรายได้ และสัดส่วน แรงงานเพศหญิงต่อประชากรแรงงาน และระดับต้องปรับปรุง จำนวน ๔ ตัวชี้วัด ได้แก่ อัตราเพิ่ม ของผู้เรียนระบบทวิภาคีสัดส่วนคนอายุ ๖๐ ปีขึ้นไป มีอาชีพและมีรายได้ร้อยละของเด็กนักเรียนที่มีคะแนน EQ ไม่ต่ำกว่าเกณฑ์มาตรฐานและจำนวนผู้มีปัญหาท้องถื่นหรือประชาชนชาวบ้านเฉลี่ยต่อหมู่บ้าน

(๒) ด้านสังคม (สุขภาพ และสาธารณสุข) ศักยภาพจังหวัดสระบุรี ด้านสังคม (สุขภาพ และสาธารณสุข) ตามตัวชี้วัดของแผนพัฒนา เศรษฐกิจและสังคมแห่งชาติ ฉบับที่ ๑๒ พบว่า ตัวชี้วัดที่อยู่ในระดับดีมาก จำนวน ๖ ตัวชี้วัด ได้แก่ อัตรา ประชากรต่อแพทย์ ๑ คน ร้อยละของเด็กที่มีพัฒนาการสมวัย สัดส่วนประชากรที่มีภาวะอ้วนและหรือภาวะ อ้วนลงพุง สัดส่วนผู้สูงอายุที่มีห้องน้ำ ห้องส้วมแบบโถนั่งห้อยเท้า ภายในบ้าน สัดส่วนคนสูบบุหรี่ และอัตรา การเกิดมีชีพ ระดับดีจำนวน ๓ ตัวชี้วัด ได้แก่ อัตราการฆ่าตัวตายสำเร็จต่อประชากรแสนคน อัตราเพิ่ม ของการเจ็บป่วยด้วย ๕ โรคไม่เรื้อรังที่สำคัญ (โรคหัวใจ เบาหวาน หลอดเลือดสมอง ความดันโลหิตสูง และ มะเร็ง) และสัดส่วนคนอายุยืน ๘๐ ปีขึ้นไปต่อจำนวนประชากรทั้งหมด ระดับปานกลาง จำนวน ๙ ตัวชี้วัด ได้แก่ สัดส่วนคนดื่มสุรา สัดส่วนครัวเรือนกินอาหารถูกสุขลักษณะ ปลอดภัยและได้มาตรฐาน สัดส่วนคนอายุ ๓๕ ปีขึ้นไป ได้รับการตรวจสุขภาพประจำปี สัดส่วนผู้สูงอายุที่พักอาศัยอยู่ในห้องนอนชั้นล่างหรืออยู่บ้าน ชั้นเดียว อัตราการคลอดในมารดาอายุ ๑๐-๑๔ ปี สัดส่วนค่าใช้จ่ายประเภทเวชภัณฑ์และค่าตรวจ รักษาพยาบาลต่อค่าใช้จ่ายทั้งหมดของครัวเรือน เฉลี่ยต่อเดือน สัดส่วนครัวเรือนที่มีน้ำสะอาดสำหรับดื่มและ บริโภคเพียงพอตลอดปี อัตราการคลอดในมารดาอายุ ๑๕-๑๙ ปี และอัตราผู้ป่วยทางสุขภาพจิตต่อประชากร แสนคน และระดับต้องปรับปรุง จำนวน ๒ ตัวชี้วัด ได้แก่ สัดส่วนคนอายุ ๖ ปีขึ้นไป ออกกำลังกายอย่างน้อย สัปดาห์ละ ๓ วัน ๆ ละ ๓๐ นาทีและสัดส่วนครัวเรือนมีการใช้ยาเพื่อบำบัด บรรเทาอาการเจ็บป่วยเบื้องต้น อย่างเหมาะสม

(๓) ด้านสังคม (ความยากจน และเหลื่อมล้ำ) ศักยภาพจังหวัดสระบุรี ด้านสังคม (ความยากจน และเหลื่อมล้ำ) ตามตัวชี้วัด ของแผนพัฒนาเศรษฐกิจและสังคมแห่งชาติ ฉบับที่ ๑๒ พบว่า ตัวชี้วัดที่อยู่ในระดับดีมาก จำนวน ๔ ตัวชี้วัด ได้แก่ รายได้ครัวเรือนเฉลี่ย สัดส่วนคนจนด้านรายจ่าย รายได้เฉลี่ยต่อหัวของกลุ่มประชากรร้อยละ ๔๐ ที่มี รายได้ต่ำสุด และค่าสัมประสิทธิ์ความไม่เสมอภาคด้านรายได้ (Gini coefficient) ระดับดี จำนวน ๓ ตัวชี้วัด ได้แก่ สัดส่วนนักเรียนด้อยโอกาสต่อนักเรียนทั้งหมด มูลค่าสินทรัพย์ทางการเงินของกลุ่มประชากรร้อยละ ๔๐ ที่มีรายได้ต่ำสุด สัดส่วนหนี้สินเฉลี่ยต่อรายได้เฉลี่ยของครัวเรือนกลุ่มที่ยากจนที่สุด อัตราส่วนการออมเฉลี่ย ต่อรายได้เฉลี่ยของครัวเรือน ระดับปานกลาง จำนวน ๑ ตัวชี้วัด ได้แก่ อัตราส่วนการออมเฉลี่ยต่อรายได้เฉลี่ยของครัวเรือน และระดับต้องปรับปรุง จำนวน ๒ ตัวชี้วัด ได้แก่ สัดส่วนครัวเรือนที่มีหนี้ในระบบ ต่อครัวเรือนที่มีหนี้ทั้งหมดและสัดส่วนมูลค่าหนี้ในระบบต่อมูลค่าหนี้ทั้งหมดของครัวเรือน

(๔) ด้านสังคม (ชุมชนและครอบครัว) ศักยภาพจังหวัดสระบุรี ด้านสังคม (ชุมชนและครอบครัว) ตามตัวชี้วัดของแผนพัฒนา เศรษฐกิจและสังคมแห่งชาติ ฉบับที่ ๑๒ พบว่า ตัวชี้วัดที่อยู่ในระดับดีมาก จำนวน ๓ ตัวชี้วัด ได้แก่ สัดส่วน องค์กรชุมชน (สหกรณ์และกลุ่มเกษตรกร) ที่มีเสถียรภาพทางการเงินอยู่ในระดับมั่นคงถึงดีมาก สัดส่วนครัวเรือนมีน้ำใช้เพียงพอตลอดปี อย่างน้อยคนละ ๔๕ ลิตรต่อวัน และสัดส่วนครัวเรือนที่มีน้ำประปา ใช้ในครัวเรือนระดับดี จำนวน ๔ ตัวชี้วัด ได้แก่ จำนวนองค์กรชุมชนต่อประชากรแสนคน อัตราเด็กที่อยู่ใน การคุมประพฤติ อัตราพึ่งพิง และอัตราเหตุการณ์ความรุนแรงในครอบครัว ระดับปานกลาง จำนวน ๘ ตัวชี้วัด ได้แก่ สัดส่วนองค์กรปกครองส่วนท้องถิ่นที่มีการบริหารจัดการที่ดี (ที่ผ่านเกณฑ์ประเมินและที่ได้ รับรางวัลทุกประเภท) ต่อองค์กรปกครองส่วนท้องถิ่นทั้งหมด สัดส่วนครัวเรือนที่มีบ้านและที่ดินเป็นของตนเอง สัดส่วนของครอบครัวขยาย สัดส่วนศูนย์การเรียนรู้ชุมชนต่อจำนวนหมู่บ้าน สัดส่วนผู้สูงอายุที่อาศัย อยู่ลำพังคนเดียว สัดส่วนครัวเรือนมีส่วนร่วมทำกิจกรรมสาธารณะเพื่อประโยชน์ชุมชนหรือท้องถิ่น สัดส่วน ครัวเรือนที่มีคนในครัวเรือนเป็นสมาชิกกลุ่มหรือองค์กรในท้องถิ่น และ สัดส่วนครัวเรือนที่มีรายได้สูงกว่ารายจ่าย ร้อยละ ๑๐ ขึ้นไป และระดับต้องปรับปรุง จำนวน ๒ ตัวชี้วัด ได้แก่ สัดส่วนศูนย์พัฒนาเด็กเล็กต่อจำนวน หมู่บ้าน และอัตราการจดทะเบียนหย่า

(๕) ด้านสังคม (สวัสดิการด้านสังคม) ศักยภาพจังหวัดสระบุรี ด้านความสังคม (สวัสดิการด้านสังคม) ตามตัวชี้วัดของแผนพัฒนา เศรษฐกิจและสังคมแห่งชาติ ฉบับที่ ๑๒ พบว่า ตัวชี้วัดที่อยู่ใน ระดับดี จำนวน ๓ ตัวชี้วัด ได้แก่ สัดส่วน ประชากรผู้ไปใช้สิทธิประกันสุขภาพ สัดส่วนประชากรที่เข้าถึงสิทธิสวัสดิการประกันสุขภาพ และ สัดส่วน แรงงานนอกระบบที่อยู่ในระบบประกันสังคมต่อ กำลังแรงงานทั้งหมด ระดับปานกลาง จำนวน ๒ ตัวชี้วัด ได้แก่ จำนวนนักเรียนพิการเรียนร่วมเฉลี่ยต่อโรงเรียน และสัดส่วนแรงงานที่เป็นสมาชิกกองทุน การออมแห่งชาติต่อ กำลังแรงงานทั้งหมด และระดับต้องปรับปรุง จำนวน ๒ ตัวชี้วัด ได้แก่ จำนวนการ ขอรับความช่วยเหลือจากกองทุน ยุติธรรม และสัดส่วนคนพิการได้รับการดูแลจากคนในครัวเรือน ชุมชน หรือ ภาครัฐ

๓) ด้านความมั่นคง (ความสงบสุข และปัญหาในสังคม)

ศักยภาพจังหวัดสระบุรี ด้านความมั่นคง (ความสงบสุข และปัญหาในสังคม) ตามตัวชี้วัด ของแผนพัฒนา เศรษฐกิจและสังคมแห่งชาติ ฉบับที่ ๑๒ พบว่า ตัวชี้วัดที่อยู่ในระดับดีมากจำนวน ๒ ตัวชี้วัด ได้แก่ จำนวนคดีอาชญากรรม และอัตราการใช้สิทธิขอรับความช่วยเหลือจากกองทุน ยุติธรรม และอัตราการใช้สิทธิขอรับความช่วยเหลือจากกองทุน ยุติธรรม และสัดส่วนคดี ที่จับกุมได้ต่อคดีที่รับแจ้ง

๔) ด้านทรัพยากรทางธรรมชาติ และสิ่งแวดล้อม

ศักยภาพจังหวัดสระบุรี ด้านทรัพยากรทางธรรมชาติ และสิ่งแวดล้อม ตามตัวชี้วัดของแผนพัฒนา เศรษฐกิจและสังคมแห่งชาติ ฉบับที่ ๑๒ พบว่า ตัวชี้วัดที่อยู่ในระดับดีมาก จำนวน ๖ ตัวชี้วัด ได้แก่ สัดส่วน มูลค่าความเสียหายทางเศรษฐกิจที่เกิดจากภัยธรรมชาติ ต่อมูลค่าผลิตภัณฑ์มวลรวมฯ แบบปริมาณลูกโซ่ จำนวนผู้เสียชีวิตจากภัยธรรมชาติ มูลค่าความเสียหายจากอุทกภัย และภัยแล้ง ปริมาณกากอุตสาหกรรม อันตรายที่เข้าสู่ระบบการจัดการ สัดส่วนหมู่บ้านที่ประสบอุทกภัย และภัยแล้ง และสัดส่วนพื้นที่ป่าเศรษฐกิจ ต่อพื้นที่จังหวัด ระดับดี จำนวน ๔ ตัวชี้วัด ได้แก่ จำนวนอาสาสมัครป้องกันภัยฝ่ายพลเรือน (อปพร.) ระดับปานกลาง จำนวน ๕ ตัวชี้วัด ได้แก่ ปริมาณขยะมูลฝอยที่เกิดขึ้น สัดส่วนของขยะมูลฝอยชุมชนที่ได้รับ การจัดการอย่างถูกต้อง สัดส่วนพื้นที่ป่าเพื่อการอนุรักษ์ ต่อพื้นที่จังหวัด สัดส่วนขยะมูลฝอยชุมชนที่นำไปใช้ ประโยชน์ และผลตรวจวัดคุณภาพน้ำ (WQI) และระดับต้องปรับปรุง จำนวน ๒ ตัวชี้วัด ได้แก่ จำนวนระบบ พยากรณ์และอุปกรณ์เตือนภัยล่วงหน้า และจำนวนเรื่องร้องเรียนด้านปัญหามลพิษ

ยุทธศาสตร์การพัฒนาจังหวัด

หัวข้อ	แผนพัฒนาจังหวัด (พ.ศ.๒๕๖๖-๒๕๗๐)
(๑) วิสัยทัศน์	เมืองอุตสาหกรรมสีเขียวอัจฉริยะ สังคมแห่งคุณภาพชีวิต
(๒) พันธกิจ	<p>๑) นำภารกิจของรัฐและนโยบายของรัฐบาลไปปฏิบัติให้เกิดผลสัมฤทธิ์</p> <p>๒) ดูแลให้มีการปฏิบัติบังคับการให้เป็นไปตามกฎหมาย เพื่อให้เกิดความสงบเรียบร้อยและเป็นธรรมในสังคม</p> <p>๓) จัดให้มีการคุ้มครอง ป้องกัน ส่งเสริมและช่วยเหลือประชาชนและ ชุมชนที่ด้อยโอกาสเพื่อให้ได้รับความเป็นธรรมทั้งในด้านเศรษฐกิจ สังคม และความมั่นคงในการดำรงชีวิตอย่างพอเพียง</p> <p>๔) จัดให้มีการบริการภาครัฐโดยยึดหลักธรรมาภิบาล เพื่อให้ประชาชนสามารถเข้าถึงได้อย่างเสมอภาค รวดเร็วและมีคุณภาพ</p> <p>๕) ปฏิบัติหน้าที่อื่นตามที่คณะรัฐมนตรี กระทรวง ทบวง กรมหรือ หน่วยงานอื่นของรัฐมอบหมายหรือที่มีกฎหมายกำหนด</p>
(๓) เป้าประสงค์รวม	ประชาชนทุกกลุ่มทุกช่วงวัยในจังหวัดสระบุรีมีคุณภาพชีวิตที่ดี มีความสุข รวมถึงมีรายได้หลักจากการผลิตภาคเกษตร การค้า การท่องเที่ยว และมีโครงสร้างพื้นฐาน และระบบโลจิสติกส์ที่ทันสมัย มาตรฐานและเป็น เมืองอุตสาหกรรมเชิงนิเวศ ภายใต้การพัฒนาเมืองที่เป็นมิตรกับ สิ่งแวดล้อม
(๔) จุดเน้นทางยุทธศาสตร์	<p>๑. ส่งเสริมการพัฒนาเศรษฐกิจด้านอุตสาหกรรม คำนึงถึงการพัฒนาอุตสาหกรรมที่เป็นมิตรกับสิ่งแวดล้อม หาพื้นที่ปลูกป่าเพิ่มพื้นที่สีเขียว ให้จังหวัด</p> <p>๒. ส่งเสริมกิจกรรมการท่องเที่ยวรูปแบบต่าง ๆ พัฒนาผลิตภัณฑ์และบริการด้านการท่องเที่ยว เพื่อสร้างโอกาส/ยกระดับรายได้และสร้าง มูลค่าเพิ่มให้กับผลิตภัณฑ์และบริการด้านการท่องเที่ยวโดยนำวิถีชีวิต ศิลปวัฒนธรรม ภูมิปัญญาท้องถิ่นมาสร้างงานและสร้างรายได้</p> <p>๓. ส่งเสริมการพัฒนาเพื่อเพิ่มศักยภาพด้านกระบวนการผลิตและ การแปรรูป ผลผลิตภาคการเกษตร เพื่อยกระดับราคาสินค้า ภาคการเกษตร การประชาสัมพันธ์เพื่อเพิ่มช่องทางการผลิต เพื่อแก้ไข ปัญหาความยากจนของประชาชนในพื้นที่จังหวัดสระบุรี</p> <p>๔. ปรับปรุงระบบโครงข่ายคมนาคม ซึ่งเป็นเส้นทางในการขนส่งสินค้า ด้านอุตสาหกรรม เพื่อส่งเสริม และกระตุ้นให้เกิดรายได้จาก ภาคอุตสาหกรรม รวมทั้งเพื่อลดปัญหามลพิษจากฝุ่นละอองที่เกิดขึ้น จากการสัญจร</p>
(๕) ประเด็นยุทธศาสตร์	<p>ประเด็นการพัฒนาที่ ๑ ยกระดับการพัฒนาเมืองอุตสาหกรรมเชิงนิเวศ</p> <p>ประเด็นการพัฒนาที่ ๒ เสริมสร้างศักยภาพชุมชนและเมืองสีเขียว อย่างยั่งยืน</p> <p>ประเด็นการพัฒนาที่ ๓ ยกระดับคมนาคมขนส่งและโลจิสติกส์เพื่อรองรับ อุตสาหกรรมและบริการสู่ภูมิภาคอาเซียน</p> <p>ประเด็นการพัฒนาที่ ๔ ยกระดับขีดความสามารถในการผลิตภาคเกษตร การค้า การท่องเที่ยวและบริการมูลค่าสูงที่เป็นมิตรกับสิ่งแวดล้อม</p>
(๖) เป้าหมายการพัฒนาจังหวัด	เมืองอุตสาหกรรมสีเขียวอัจฉริยะ สังคมแห่งคุณภาพชีวิต

ประเด็นการพัฒนาที่ ๑ ยกระดับการพัฒนา เมืองอุตสาหกรรมเชิงนิเวศ จากศักยภาพด้านอุตสาหกรรมที่เป็นฐานการผลิตอุตสาหกรรมที่สำคัญของ ประเทศ เป็นแหล่งผลิตปูนซีเมนต์ อุตสาหกรรมก่อสร้างที่สำคัญ โดยต้องมีการส่งเสริมความเชื่อมโยงของ นิคมอุตสาหกรรม สวนอุตสาหกรรม เขตประกอบการอุตสาหกรรม หรือชุมชนอุตสาหกรรมกับกลุ่มโรงงาน องค์กร หน่วยงานท้องถิ่นและชุมชน โดยรอบ ให้เจริญเติบโตไปด้วยกัน ภายใต้การกำกับดูแลสิ่งแวดล้อมที่ดี และการร่วมมือกันขับเคลื่อนอย่างจริงจังของคนในพื้นที่ ดังนั้นจึงเป็นประเด็นสำคัญในการพัฒนา

วัตถุประสงค์

๑. พัฒนาเมืองอุตสาหกรรมเชิงนิเวศเติบโตอย่างสมดุลและต่อเนื่อง

แนวทางการพัฒนา

๑. พัฒนาโครงสร้างพื้นฐานและระบบโลจิสติกส์ให้ได้มาตรฐาน
๒. ส่งเสริมคุณภาพสิ่งแวดล้อมสู่การเป็นเมืองน่าอยู่
๓. ยกระดับการบริหารจัดการสู่เมืองอุตสาหกรรม

กิจกรรมหลัก

๑. การพัฒนาการเชื่อมโยงระบบขนส่งต่าง ๆ ในพื้นที่จังหวัดสระบุรี
๒. พัฒนาโครงสร้างพื้นฐานที่เกื้อหนุนศักยภาพขององค์กรปกครองส่วนท้องถิ่น
๓. เพิ่มขีดความสามารถด้านการอำนวยความสะดวกประชาชนเชิงบูรณาการ
๔. ยกระดับการบริหารจัดการ สู่เมืองอุตสาหกรรมเชิงนิเวศ
๕. เพิ่มพื้นที่สีเขียวในจังหวัดสระบุรีอย่างยั่งยืน
๖. เพิ่มประสิทธิภาพเชิงเครือข่ายด้านการบริหารจัดการพลังงานพื้นที่จังหวัดสระบุรี

ประเด็นการพัฒนาที่ ๒ เสริมสร้างศักยภาพชุมชน และเมืองสีเขียวอย่างยั่งยืน จังหวัดสระบุรีให้มีความสำคัญในการพัฒนาเมืองและชุมชนเพื่อให้ประชาชนมี คุณภาพที่ดีขึ้นไปพร้อมกับสิ่งแวดล้อมที่ดี ทั้งทางด้านการศึกษา ความปลอดภัย ความมั่นคง ด้านสุขภาพและ โครงสร้างพื้นฐานอันจำเป็นต่อการพัฒนาชุมชนและเมือง นอกจากนี้ยังให้ความสำคัญในการเข้าถึงบริการ ภาครัฐ โดยต้องพัฒนาคุณภาพการให้บริการของภาครัฐ เพื่อให้ประชาชนสามารถเข้าถึงบริการได้อย่างมี ประสิทธิภาพ

วัตถุประสงค์

๑. ประชาชนทุกกลุ่มทุกช่วงวัยมีคุณภาพชีวิตที่ดีและมีความสุข
๒. พัฒนาชุมชนและเมืองให้มีคุณภาพและทันสมัยก้าวทันโลก
๓. ประชาชนและผู้รับบริการทุกกลุ่มสามารถเข้าถึงบริการสาธารณะอย่างทั่วถึง

แนวทางการพัฒนา

๑. พัฒนาศักยภาพและคุณภาพชีวิตของประชาชนทุกกลุ่มทุกช่วงวัย เสริมสร้างความมั่นคงและความปลอดภัยในชีวิตและทรัพย์สิน
๒. พัฒนาชุมชนและเมืองให้มีคุณภาพอย่างมีส่วนร่วม
๓. เพิ่มประสิทธิภาพระบบการบริการสาธารณะสู่การเป็นเมืองอัจฉริยะ

กิจกรรมหลัก

๑. รณรงค์การป้องกันและแก้ไขปัญหาเสพติด TO BE NUMBER ONE จังหวัดสระบุรี
๒. เสริมสร้างความปลอดภัยและความมั่นคงในพื้นที่จังหวัดสระบุรี
๓. เสริมสร้างความปลอดภัยในชีวิตและทรัพย์สิน

๔. ติดตั้งไฟฟ้าส่องสว่างในเขตชุมชนเพื่ออำนวยความสะดวกในชีวิตและทรัพย์สิน
๕. ปรับปรุงเส้นทางคมนาคมสู่คุณภาพชีวิตที่ดีของประชาชนจังหวัดสระบุรี
๖. เพิ่มประสิทธิภาพการจัดระเบียบสังคมเชิงบูรณาการจังหวัดสระบุรี
๗. เสริมสร้างสังคมสุขภาพถ้วนหน้าสู่การพัฒนาที่ยั่งยืน
๘. สระบุรีร่วมใจสู้ภัยแล้ง
๙. พัฒนาคุณภาพชีวิตเศรษฐกิจครัวเรือนตามแนวปรัชญาเศรษฐกิจพอเพียงอย่างยั่งยืน
๑๐. ผลิตและพัฒนากำลังคนทางด้านอาชีวศึกษาสนองต่อความต้องการของสถานประกอบการในจังหวัดสระบุรี
๑๑. ขับเคลื่อนการพัฒนาตามปรัชญาเศรษฐกิจพอเพียงในจังหวัดสระบุรี
๑๒. พัฒนาสระบุรีเมืองแห่งความสุข คนดี คุณภาพชีวิตดี
๑๓. สร้างเสริมโครงสร้างพื้นฐานที่จำเป็นต่อการพัฒนาชุมชนและเมือง
๑๔. สร้างเครือข่าย การพัฒนาเมืองด้วยกระบวนการมีส่วนร่วมขององค์กรทุกภาคส่วน
๑๕. พัฒนาการบริหารจัดการน้ำ การจัดการขยะ เพิ่มพื้นที่ป่าและสิ่งแวดล้อม
๑๖. พัฒาระบบการบริการของสาธารณะเพื่ออำนวยความสะดวกประชาชนในทุกระดับชั้น
๑๗. ส่งเสริมสังคมแห่งคุณภาพและบุคคลต้นแบบตามหลักธรรมาภิบาล
๑๘. เผยแพร่ข้อมูลข่าวสารและสร้างการรับรู้สู่ชุมชน
๑๙. พัฒนาขีดสมรรถนะการจัดการระบบเทคโนโลยีสารสนเทศเชื่อมโยงการบริการสาธารณะสู่ความทันสมัย

ประเด็นการพัฒนาที่ ๓ ยกระดับคมนาคมขนส่ง และโลจิสติกส์เพื่อรองรับอุตสาหกรรมและบริการสู่ภูมิภาคอาเซียน

จากนโยบายโครงสร้างพื้นฐาน ด้านคมนาคมมุ่งยกระดับการขนส่งและโลจิสติกส์ เพื่อเพิ่มขีดความสามารถในการแข่งขันของประเทศ โดยพัฒนาโครงสร้างพื้นฐานด้านคมนาคมขนส่งในทุกสาขา ทั้งทางราง ถนน น้ำ และอากาศ รวมทั้ง การเชื่อมโยง โครงข่ายอย่างเป็นระบบ ซึ่งกระทรวงคมนาคมได้เร่งรัดขับเคลื่อนการดำเนินโครงการ ภายใต้แผนดังกล่าวอย่างเป็นรูปธรรมภายใต้โครงการพัฒนาระบบรถไฟความเร็วสูง เพื่อเชื่อมโยงภูมิภาค ช่วงกรุงเทพมหานคร-หนองคาย (ระยะที่ ๑ ช่วงกรุงเทพมหานคร - นครราชสีมา) โครงการพัฒนาทางหลวง พิเศษระหว่างเมือง ๓ โครงการ (สายพญา-มาบตาพุด สายบางปะอิน-นครราชสีมา และสายบางใหญ่ - กาญจนบุรี) จังหวัดสระบุรีจึงให้ความสำคัญในการพัฒนาการด้านคมนาคมขนส่งและโลจิสติกส์ เพื่อให้เป็น ศูนย์กลางการขนส่งในภูมิภาคที่สามารถเชื่อมโยงในกลุ่มระเบียงเศรษฐกิจพิเศษภาคตะวันออกเฉียงเหนือ (Northeastern Economic Corridor : NeEC – Bioeconomy) และระเบียงเศรษฐกิจพิเศษภาคกลาง – ตะวันตก (Central – Western Economic Corridor : CWEC)

วัตถุประสงค์

๑. พัฒนาโครงข่ายการคมนาคมขนส่งเชื่อมภูมิภาคกับระเบียงเศรษฐกิจพิเศษภาคตะวันออกเฉียงเหนือ
๒. พัฒนาระบบการคมนาคมขนส่งอัจฉริยะที่เป็นมิตรกับสิ่งแวดล้อม

แนวทางการพัฒนา

๑. พัฒนาโครงการสร้างพื้นฐานด้านการขนส่งและเครือข่ายโลจิสติกส์เชื่อมภูมิภาคกับระเบียงเศรษฐกิจพิเศษภาคตะวันออกเฉียงเหนือ
๒. พัฒนาระบบการคมนาคมขนส่งที่ปลอดภัยด้วยเทคโนโลยีและเป็นมิตรกับสิ่งแวดล้อม

กิจกรรมหลัก

๑. พัฒนาและปรับปรุงโครงสร้างเส้นทางคมนาคม
๒. พัฒนาและส่งเสริมผู้ให้บริการโลจิสติกส์สู่การให้บริการแบบครบวงจร
๓. พัฒนาระบบการคมนาคมขนส่งอัจฉริยะเชื่อมโยงระบบการเดินทางและการขนส่งทางบกทางรางและทางน้ำ
๔. พัฒนาและบูรณาการฐานข้อมูลการเดินทางและขนส่งทุกรูปแบบ

ประเด็นการพัฒนาที่ ๔ ยกระดับขีดความสามารถในการผลิตภาคเกษตร การค้า การท่องเที่ยวและบริการมูลค่าสูงที่เป็นมิตรกับสิ่งแวดล้อม จากศักยภาพด้านการผลิตในภาคการเกษตรที่เป็นแหล่งผลิตสินค้าเกษตรและเกษตรแปรรูปที่สำคัญของ ภาคกลาง โคนม และแปดเหนือ การท่องเที่ยวที่มีความหลากหลายทั้งในท่องเที่ยวทางประวัติศาสตร์ ชุมชน และธรรมชาติ ซึ่งสามารถรองรับนักท่องเที่ยวได้หลากหลาย ดังนั้นเพื่อให้เกิดการพัฒนาจังหวัดสระบุรีอย่างมี ประสิทธิภาพจึงให้ความสำคัญในการยกระดับขีดความสามารถในการผลิตในด้านต่าง ๆ เพื่อเพิ่มมูลค่าสินค้า และบริการให้สามารถแข่งขันได้

วัตถุประสงค์

๑. พัฒนาศักยภาพการผลิตภาคเกษตร การค้า การท่องเที่ยว และบริการมูลค่าสูงที่เป็นมิตรกับสิ่งแวดล้อม
๒. เพิ่มศักยภาพในการเชื่อมโยงภาคเกษตร การค้า การท่องเที่ยวและบริการ

แนวทางการพัฒนา

๑. ส่งเสริมและพัฒนาศักยภาพผู้ประกอบการและกำลังคน ภาคเกษตร SMEs การค้า การท่องเที่ยวและบริการ
๒. พัฒนายกระดับศักยภาพด้านการค้า การลงทุน การท่องเที่ยวและบริการ

กิจกรรมหลัก

๑. พัฒนาการบริหารจัดการและเพิ่มผลผลิตทางการเกษตรปลอดภัย
๒. พัฒนาและเพิ่มปริมาณสัตว์น้ำและบริหารจัดการทรัพยากรประมง
๓. ส่งเสริมตลาดสินค้าเกษตรปลอดภัยจังหวัดสระบุรี
๔. เพิ่มประสิทธิภาพการบริหารจัดการน้ำแบบบูรณาการระดับพื้นที่
๕. สานพลังประชารัฐ จัดงานมหกรรมตลาดเงินทุนสู่ผู้ประกอบการรายย่อย จังหวัดสระบุรี
๖. พัฒนาผลิตภัณฑ์และบรรจุภัณฑ์ด้วยนวัตกรรมเชิงสร้างสรรค์
๗. ส่งเสริมการจัดงานประเพณีระดับจังหวัด
๘. ส่งเสริมการท่องเที่ยวในชุมชน
๙. การส่งเสริมสินค้า/บริการ ท่องเที่ยว
๑๐. พัฒนาศักยภาพบุคลากรด้านการท่องเที่ยว
๑๑. พัฒนาโครงสร้างพื้นฐานสู่แหล่งท่องเที่ยว
๑๒. การพัฒนาแหล่งท่องเที่ยวและบริการ
๑๓. ส่งเสริมและพัฒนาผู้ประกอบการผลิตภัณฑ์ชุมชนให้มีศักยภาพทางการตลาด

๔. ประเด็นยุทธศาสตร์การพัฒนาขององค์กรปกครองส่วนท้องถิ่นในเขตจังหวัดสระบุรี (พ.ศ. ๒๕๖๖ - ๒๕๗๐)

วิสัยทัศน์

“สนับสนุน ตอบสนองนโยบายของรัฐ บนพื้นฐานของความเข้าใจในปัญหา และศักยภาพของท้องถิ่นพร้อมบูรณาการจัดการร่วมกัน”

ยุทธศาสตร์ที่ ๑ การพัฒนาคุณภาพชีวิต

- กลยุทธ์ที่ ๑ ส่งเสริมการพัฒนาเกษตรทฤษฎีใหม่
- กลยุทธ์ที่ ๒ ส่งเสริมและการจัดสวัสดิการสังคม
- กลยุทธ์ที่ ๓ ส่งเสริมการบริการด้านสาธารณสุขและการเสริมสร้างสุขภาวะของประชาชน
- กลยุทธ์ที่ ๔ พัฒนาโครงสร้างพื้นฐานทางเศรษฐกิจ
- กลยุทธ์ที่ ๕ เสริมสร้างความเข้มแข็งของชุมชน สังคม และเศรษฐกิจ
- กลยุทธ์ที่ ๖ เพิ่มศักยภาพและพัฒนาอาชีพของประชาชน
- กลยุทธ์ที่ ๗ ส่งเสริมและพัฒนาการศึกษา
- กลยุทธ์ที่ ๘ พัฒนาศูนย์บริการและถ่ายทอดเทคโนโลยีด้านการเกษตร

ยุทธศาสตร์ที่ ๒ การพัฒนาการบริหารจัดการทรัพยากรธรรมชาติและสิ่งแวดล้อม

- กลยุทธ์ที่ ๑ อนุรักษ์และพัฒนาทรัพยากรธรรมชาติและสิ่งแวดล้อมให้ยั่งยืน
- กลยุทธ์ที่ ๒ สร้างจิตสำนึกและความตระหนักในการรักษาทรัพยากรธรรมชาติและสิ่งแวดล้อม
- กลยุทธ์ที่ ๓ จัดการขยะมูลฝอยและสิ่งปฏิกูล
- กลยุทธ์ที่ ๔ ป้องกันและแก้ไขปัญหาสิ่งแวดล้อมที่เสื่อมโทรม

ยุทธศาสตร์ที่ ๓ การส่งเสริมอนุรักษ์และฟื้นฟูขนบธรรมเนียมประเพณีและวัฒนธรรมท้องถิ่น

- กลยุทธ์ที่ ๑ ส่งเสริมอนุรักษ์ ฟื้นฟูและเผยแพร่ขนบธรรมเนียมประเพณีและวัฒนธรรมท้องถิ่น
- กลยุทธ์ที่ ๒ สร้างจิตสำนึกและความตระหนักถึงคุณค่าและความสำคัญของศิลปวัฒนธรรมประจำถิ่น
- กลยุทธ์ที่ ๓ ส่งเสริมศาสนา พัฒนาคุณธรรมและจริยธรรม

ยุทธศาสตร์ที่ ๔ การพัฒนาองค์กรและบุคลากรสู่การบริหารจัดการที่ดี

- กลยุทธ์ที่ ๑ พัฒนาศักยภาพและประสิทธิภาพบุคลากรของท้องถิ่น
- กลยุทธ์ที่ ๒ พัฒนาระบบบริหารองค์กร
- กลยุทธ์ที่ ๓ การส่งเสริมพัฒนาประชาธิปไตยและกระบวนการประชาสังคม

ยุทธศาสตร์ที่ ๕ การส่งเสริมและพัฒนาการท่องเที่ยว

- กลยุทธ์ที่ ๑ พัฒนาแหล่งท่องเที่ยวอย่างเป็นระบบ โดยบูรณาการทุกภาคส่วน

๕. ยุทธศาสตร์การพัฒนากองการปกครองส่วนจังหวัดสระบุรี (พ.ศ. ๒๕๖๖- ๒๕๗๐)

ยุทธศาสตร์การพัฒนากองการปกครองส่วนจังหวัดสระบุรี (พ.ศ. ๒๕๖๖ - ๒๕๗๐)

วิสัยทัศน์ “สาธารณสุขปกเษมาตฐาน ชุมชนมีคุณภาพชีวิตที่ดี ”

- พันธกิจ**
๑. เสริมสร้างความน่าอยู่ของจังหวัดสระบุรี
 ๒. ส่งเสริมคุณภาพชีวิตของประชาชนให้มีความเป็นอยู่ที่ดี สู่การเป็นชุมชนเข้มแข็ง
 ๓. ส่งเสริมการศึกษา สืบสานวัฒนธรรมประเพณี ภูมิปัญญาท้องถิ่น
 ๔. ส่งเสริม สนับสนุนให้ประชาชนดำรงชีวิตตามแนวคิดเศรษฐกิจพอเพียง

จุดมุ่งหมายเพื่อการพัฒนาที่ยั่งยืน

การพัฒนาที่ยั่งยืนเป็นแนวคิดที่มีความสำคัญ เนื่องจากการพัฒนาที่สามารถตอบสนองความต้องการของประชากรในรุ่นปัจจุบัน โดยไม่ก่อให้เกิดผลกระทบต่อประชากรในรุ่นต่อ ๆ ไปในอนาคต ซึ่งเป้าหมายของการพัฒนาอย่างยั่งยืน คือ การพัฒนาที่ทำให้เกิดดุลยภาพของมิติต่าง ๆ ทั้งด้านเศรษฐกิจ สังคม ทรัพยากรธรรมชาติและสิ่งแวดล้อม เพื่อสร้างเสริมความอยู่ดีมีสุขของประชาชนตลอดไป ดังนั้นจุดมุ่งหมายของการทำแผนพัฒนาท้องถิ่นขององค์การปกครองส่วนจังหวัดสระบุรี จึงเน้นให้เกิดกระบวนการมีส่วนร่วมของภาคส่วนต่าง ๆ โดยยึดหลักปฏิบัติ ดังนี้

๑. สนับสนุนให้มีการรับฟังความคิดเห็นของประชาชนเพื่อการพัฒนาในทุกมิติที่เกี่ยวข้องกับการพัฒนาในระดับท้องถิ่น

๒. สนับสนุนการทำงานร่วมกันระหว่างภาคส่วนต่างๆ ในการพิจารณายุทธศาสตร์ กลยุทธ์ และการดำเนินการเพื่อไปสู่เป้าหมายของการพัฒนาที่ยั่งยืน

เพื่อให้การดำเนินการพัฒนาไปสู่เป้าหมายได้อย่างมีประสิทธิภาพ ผู้มีส่วนเกี่ยวข้องควรมีบทบาท ดังนี้

๑. องค์การปกครองส่วนจังหวัดสระบุรี
 - กำหนดทิศทางการพัฒนา
 - จัดสรรทรัพยากร
 - วางกลไก ปรับปรุง แก้ไขกฎหมาย กฎเกณฑ์ ระเบียบ ที่อยู่ในอำนาจหน้าที่
 - สร้างโอกาสให้ภาคส่วนต่างๆ เข้ามามีส่วนร่วมอย่างกว้างขวาง
๒. ประชาสังคม/ประชาคม
 - สร้างความตระหนักรู้ ยึดถือคุณค่าและมีเป้าหมายร่วมกัน
 - สร้างกระบวนการเรียนรู้ การทำงานร่วมกัน สร้างภาคี เครือข่าย
๓. องค์กรวิชาการ
 - สร้างองค์ความรู้ พัฒนาระบบการเรียนรู้
 - ถ่ายทอด แลกเปลี่ยน พัฒนากองการความรู้แก่สาธารณะ

ยุทธศาสตร์การพัฒนาขององค์การบริหารส่วนจังหวัดสระบุรี

เพื่อนำไปสู่การบรรลุวิสัยทัศน์ขององค์การบริหารส่วนจังหวัดสระบุรี จึงกำหนดประเด็นยุทธศาสตร์หลักในการดำเนินงาน ๔ ด้าน พร้อมเป้าประสงค์ในแต่ละยุทธศาสตร์ ดังนี้

๑. ยุทธศาสตร์ด้านโครงสร้างพื้นฐาน

เป้าประสงค์

เพื่อสร้างและซ่อมบำรุงโครงสร้างพื้นฐานในเขตจังหวัดสระบุรีให้มีความพร้อมเพื่อสนับสนุนการดำเนินงานตามยุทธศาสตร์ด้านอื่น ๆ โดยเฉพาะอย่างยิ่งด้านการคมนาคมขนส่งและสาธารณูปโภคต่างๆ

แนวทางการพัฒนา

๑.๑ พัฒนาระบบสาธารณูปโภค

๒. ยุทธศาสตร์ด้านการส่งเสริมคุณภาพชีวิต

เป้าประสงค์

เพื่อเสริมสร้างให้ประชาชนในจังหวัดสระบุรีมีคุณภาพชีวิตที่ดี โดยการพัฒนาาระบบการศึกษา ระบบการสาธารณสุข การดูแลเด็ก ผู้สูงอายุ ผู้พิการ ผู้ใช้แรงงาน ตลอดจนการพัฒนาอาชีพ โดยการน้อมนำแนวพระราชดำริเกี่ยวกับปรัชญาเศรษฐกิจพอเพียงอันสามารถนำรายได้มาสู่ชาวสระบุรีอย่างต่อเนื่องและยั่งยืน

เพื่อให้ประชาชนในพื้นที่จังหวัดสระบุรีมีความรู้สึกรับประกันความปลอดภัยในการดำรงชีวิต และทรัพย์สิน อาชญากรรมในพื้นที่ลดลง ปัญหาเสพติด อบายมุขได้รับการกำจัดอย่างจริงจัง

เพื่อรักษาควบคุมคุณภาพสิ่งแวดล้อมให้อยู่ในเกณฑ์มาตรฐาน ประชาชนอยู่ในสิ่งแวดล้อมที่ปราศจากมลภาวะ คุณภาพน้ำ อากาศ เสียงได้รับการจัดการอย่างเป็นระบบและจริงจัง และมีการบริหารจัดการขยะอย่างมีประสิทธิภาพ

แนวทางการพัฒนา

๒.๑ ส่งเสริมพัฒนาอาชีพสู่ความเป็นอยู่อย่างยั่งยืน

๒.๒ ส่งเสริมสนับสนุนด้านการศึกษา

๒.๓ พัฒนาชุมชนน่าอยู่

๒.๔ เสริมสร้างความมั่นคงและความปลอดภัยในชีวิตและทรัพย์สิน

๒.๕ เสริมสร้างบริหารจัดการและอนุรักษ์ ทรัพยากรธรรมชาติและสิ่งแวดล้อม

๓. ยุทธศาสตร์ด้านการส่งเสริมการศึกษา ศาสนา วัฒนธรรม

เป้าประสงค์

เพื่อส่งเสริมการศึกษาทุกระบบของจังหวัดสระบุรี สามารถเอื้อประโยชน์ต่อการพัฒนาคุณภาพบุคลากรในพื้นที่อย่างทั่วถึง มีการเสริมสร้างจิตสำนึกในด้านศาสนา ประเพณี วัฒนธรรมให้ซึมซับเข้าสู่จิตใจของประชาชน

เพื่อส่งเสริมการลงทุน พาณิชยกรรม และการท่องเที่ยวของจังหวัดสระบุรี โดยการประชาสัมพันธ์และการนำเสนอข้อมูลในรูปแบบต่างๆ เพื่อเป็นการกระตุ้นเศรษฐกิจและสร้างรายได้ให้กับประชาชน เพื่อการดำรงชีวิตที่มีคุณภาพ

เพื่อส่งเสริม และอนุรักษ์วัฒนธรรมประเพณี ภูมิปัญญาของจังหวัดสระบุรีให้ดำรงอยู่ ตลอดจนสร้างจิตสำนึกและความตระหนักถึงคุณค่าให้เกิดขึ้นในหมู่ประชาชนจังหวัดสระบุรี

แนวทางการพัฒนา

๓.๑ ส่งเสริมสนับสนุนด้านการศึกษา

๓.๒ ส่งเสริมศิลปวัฒนธรรม จารีตประเพณี และภูมิปัญญาท้องถิ่น

๔. ยุทธศาสตร์ด้านการพัฒนาองค์กรและบุคลากรสู่การบริหารจัดการที่ดี

เป้าประสงค์

เพื่อเสริมสร้างระบบบริหารจัดการองค์กรที่มีประสิทธิภาพ สามารถให้บริการแก่ประชาชนได้อย่างทั่วถึงและมีคุณภาพ ตลอดจนเปิดโอกาสให้ประชาชนได้เข้ามามีส่วนร่วมในการบริหารจัดการท้องถิ่นของตนเอง

แนวทางการพัฒนา

๔.๑ ส่งเสริมพัฒนาศักยภาพและประสิทธิภาพบุคลากร

๔.๒ ส่งเสริมบริหารงานองค์กร

๔.๓ ส่งเสริมมีส่วนร่วมในการบริหารจัดการ

.....



ยุทธศาสตร์ที่ ๑ : การพัฒนาคุณภาพชีวิต

๑) เป้าประสงค์ (target)

เป้าประสงค์ (target)	ตัวชี้วัดเป้าประสงค์ (target indicators)
สร้าง ซ่อมบำรุงโครงสร้างพื้นฐาน ประชาชนมีคุณภาพชีวิตที่ดีขึ้น ประชาชนรู้สึกมั่นคงปลอดภัยในชีวิตและทรัพย์สิน	-ระบบสาธารณสุขภาคได้มาตรฐาน -ประชาชนมีความพึงพอใจต่อโครงการต่างๆ ร้อยละ ๘๐ ขึ้นไป

๒) กลยุทธ์

เป้าประสงค์ (target)	กลยุทธ์ (Strategy)	ตัวชี้วัดกลยุทธ์ (Strategy indicators)
สร้าง ซ่อมบำรุงโครงสร้างพื้นฐาน ประชาชนมีคุณภาพชีวิตที่ดีขึ้น ประชาชนรู้สึกมั่นคงปลอดภัยในชีวิตและทรัพย์สิน	-ส่งเสริมการพัฒนาเกษตรทฤษฎีใหม่ -ส่งเสริมและการจัดสวัสดิการสังคม -ส่งเสริมการบริการด้านสาธารณสุขและการเสริมสร้างสุขภาวะของประชาชน -พัฒนาโครงสร้างพื้นฐานทางเศรษฐกิจ -เสริมสร้างความเข้มแข็งของชุมชน สังคม และเศรษฐกิจ -เพิ่มศักยภาพและพัฒนาอาชีพของประชาชน -ส่งเสริมและพัฒนาการศึกษา -พัฒนาศูนย์บริการและถ่ายทอดเทคโนโลยีด้านการเกษตร	-ผู้เข้ารับอบรมมีความเข้าใจในหัวข้ออบรมผ่านเกณฑ์ประเมิน ร้อยละ ๘๐ -ประชาชนมีความพึงพอใจต่อโครงการต่างๆ ร้อยละ ๘๐ ขึ้นไป

๓) ค่าเป้าหมาย

เป้าประสงค์ (target)	ค่าเป้าหมาย (goal)	กลยุทธ์ (Strategy)	ตัวชี้วัดค่าเป้าหมาย (goal indicators)
สร้าง ซ่อมบำรุงโครงสร้างพื้นฐาน ประชาชนมีคุณภาพชีวิตที่ดีขึ้น ประชาชนรู้สึกมั่นคงปลอดภัยในชีวิตและทรัพย์สิน	-สร้าง ซ่อม ระบบสาธารณสุขภาค	-ส่งเสริมการพัฒนาเกษตรทฤษฎีใหม่ -ส่งเสริมและการจัดสวัสดิการสังคม -ส่งเสริมการบริการด้านสาธารณสุขและการเสริมสร้างสุขภาวะของประชาชน -พัฒนาโครงสร้างพื้นฐานทางเศรษฐกิจ -เสริมสร้างความเข้มแข็งของชุมชน สังคม และเศรษฐกิจ -เพิ่มศักยภาพและพัฒนาอาชีพของประชาชน -ส่งเสริมและพัฒนาการศึกษา -พัฒนาศูนย์บริการและถ่ายทอดเทคโนโลยีด้านการเกษตร	- สร้าง ซ่อม ระบบสาธารณสุขภาค

ยุทธศาสตร์ที่ ๒ : การพัฒนาการบริหารจัดการทรัพยากรธรรมชาติและสิ่งแวดล้อม

๑) เป้าประสงค์ (target)

เป้าประสงค์ (target)	ตัวชี้วัดเป้าประสงค์ (target indicators)
รักษา ควบคุมคุณภาพ ทรัพยากรธรรมชาติและสิ่งแวดล้อม	-ประชาชนอยู่กับทรัพยากรธรรมชาติและสิ่งแวดล้อมอย่างมีความสุข -ประชาชนมีความพึงพอใจต่อโครงการต่างๆ ร้อยละ ๘๐ ขึ้นไป

๒) กลยุทธ์

เป้าประสงค์ (target)	กลยุทธ์ (Strategy)	ตัวชี้วัดกลยุทธ์ (Strategy indicators)
รักษา ควบคุมคุณภาพ ทรัพยากรธรรมชาติและ สิ่งแวดล้อม	-อนุรักษ์และพัฒนาทรัพยากรธรรมชาติและ สิ่งแวดล้อมให้ยั่งยืน -สร้างจิตสำนึกและความตระหนักในการรักษา ทรัพยากรธรรมชาติและสิ่งแวดล้อม -จัดการขยะมูลฝอยและสิ่งปฏิกูล -ป้องกันและแก้ไขปัญหาสิ่งแวดล้อมที่เสื่อมโทรม	-ผู้เข้ารับอบรมมีความเข้าใจใน หัวข้ออบรมผ่านเกณฑ์ประเมิน ร้อยละ ๘๐ -ประชาชนมีความพึงพอใจต่อ โครงการต่างๆ ร้อยละ ๘๐ ขึ้น ไป

๓) ค่าเป้าหมาย

เป้าประสงค์ (target)	ค่าเป้าหมาย (goal)	กลยุทธ์ (Strategy)	ตัวชี้วัดค่าเป้าหมาย (goal indicators)
รักษา ควบคุม คุณภาพ ทรัพยากรธรรมชาติและ สิ่งแวดล้อม	-อบรมให้ความรู้ การดูแล รักษาทรัพยากรธรรมชาติและ สิ่งแวดล้อม	-อนุรักษ์และพัฒนา ทรัพยากรธรรมชาติและ สิ่งแวดล้อมให้ยั่งยืน -สร้างจิตสำนึกและความตระหนัก ในการรักษาทรัพยากรธรรมชาติและ สิ่งแวดล้อม -จัดการขยะมูลฝอยและสิ่งปฏิกูล -ป้องกันและแก้ไขปัญหา สิ่งแวดล้อมที่เสื่อมโทรม	-อบรมให้ความรู้ การดูแล รักษาทรัพยากรธรรมชาติและ สิ่งแวดล้อม

ยุทธศาสตร์ที่ ๓ : การส่งเสริมอนุรักษ์และฟื้นฟูชนบทธรรมเนียมประเพณีและวัฒนธรรมท้องถิ่น

๑) เป้าประสงค์ (target)

เป้าประสงค์ (target)	ตัวชี้วัดเป้าประสงค์ (target indicators)
สร้างจิตสำนึกและตระหนักถึงคุณค่า ชนบทธรรมเนียมประเพณีและ วัฒนธรรมท้องถิ่น	- ประชาชนสามารถดำรงไว้ซึ่งชนบทธรรมเนียมประเพณีและวัฒนธรรมท้องถิ่น และเผยแพร่ไปให้บุคคลอื่นรู้จัก - ประชาชนมีความพึงพอใจต่อโครงการต่างๆ ร้อยละ ๘๐ ขึ้นไป

๒) กลยุทธ์

เป้าประสงค์ (target)	กลยุทธ์ (Strategy)	ตัวชี้วัดกลยุทธ์ (Strategy indicators)
สร้างจิตสำนึกและตระหนักถึง คุณค่าชนบทธรรมเนียมประเพณี และวัฒนธรรมท้องถิ่น	- ส่งเสริมอนุรักษ์ ฟื้นฟูและเผยแพร่ชนบท เนียมประเพณีและวัฒนธรรมท้องถิ่น - สร้างจิตสำนึกและความตระหนักถึงคุณค่าและ ความสำคัญของศิลปวัฒนธรรม ประจำถิ่น ชนบทธรรมเนียมประเพณีท้องถิ่น - ส่งเสริมศาสนา พัฒนาคุณธรรมและจริยธรรม	- ผู้เข้ารับอบรมมีความเข้าใจใน หัวข้ออบรมผ่านเกณฑ์ประเมิน ร้อยละ ๘๐ - ประชาชนมีความพึงพอใจต่อ โครงการต่างๆ ร้อยละ ๘๐ ขึ้น ไป

๓) ค่าเป้าหมาย

เป้าประสงค์ (target)	ค่าเป้าหมาย (goal)	กลยุทธ์ (Strategy)	ตัวชี้วัดค่าเป้าหมาย (goal indicators)
สร้างจิตสำนึกและ ตระหนักถึงคุณค่า ชนบทธรรมเนียม ประเพณีและ วัฒนธรรมท้องถิ่น	- อบรมสร้างจิตสำนึก และความตระหนักถึง คุณค่าชนบทธรรมเนียม ประเพณีและวัฒนธรรม ท้องถิ่น	- ส่งเสริมอนุรักษ์ ฟื้นฟูและ เผยแพร่ชนบทธรรมเนียม ประเพณีและวัฒนธรรมท้องถิ่น - สร้างจิตสำนึกและความตระหนัก ถึงคุณค่าและความสำคัญของ ศิลปวัฒนธรรม ประจำถิ่น ชนบทธรรมเนียม ประเพณีท้องถิ่น - ส่งเสริมศาสนา พัฒนาคุณธรรม และจริยธรรม	- อบรมสร้างจิตสำนึกและ ความตระหนักถึงคุณค่า ชนบทธรรมเนียมประเพณีและ วัฒนธรรมท้องถิ่น

ยุทธศาสตร์ที่ ๔ : การพัฒนาองค์กรและบุคลากรสู่การบริหารจัดการที่ดี

๑) เป้าประสงค์ (target)

เป้าประสงค์ (target)	ตัวชี้วัดเป้าประสงค์ (target indicators)
-เสริมสร้างระบบบริหารจัดการองค์กร -สร้างจิตสำนึกและตระหนักถึงความสำคัญของประชาธิปไตยและกระบวนการประชาสังคม	-บุคลากรนำความรู้จากการอบรมมาพัฒนาองค์กรตามบทบาทหน้าที่ -หน่วยงานมีภาพลักษณ์ที่ดี -ประชาชนเข้าถึงหน่วยงาน -ประชาชนมีความรู้ ความเข้าใจ เห็นถึงความสำคัญของการมีส่วนร่วมและหลักประชาธิปไตย -ประชาชนมีความพึงพอใจต่อการเข้ารับบริการจาก อปท. ร้อยละ ๘๐ ขึ้นไป

๒) กลยุทธ์

เป้าประสงค์ (target)	กลยุทธ์ (Strategy)	ตัวชี้วัดกลยุทธ์ (Strategy indicators)
-เสริมสร้างระบบบริหารจัดการองค์กร -สร้างจิตสำนึกและตระหนักถึงความสำคัญของประชาธิปไตยและกระบวนการประชาสังคม	-พัฒนาศักยภาพและประสิทธิภาพบุคลากรของท้องถิ่น -พัฒนาระบบบริหารองค์กร -การส่งเสริมพัฒนาประชาธิปไตยและกระบวนการประชาสังคม	-ผู้เข้ารับการอบรมมีความเข้าใจในหัวข้ออบรมผ่านเกณฑ์ประเมินร้อยละ ๘๐ -ประชาชนมีความพึงพอใจต่อการเข้ารับบริการจาก อปท. ร้อยละ ๘๐ ขึ้นไป

๓) ค่าเป้าหมาย

เป้าประสงค์ (target)	ค่าเป้าหมาย (goal)	กลยุทธ์ (Strategy)	ตัวชี้วัดค่าเป้าหมาย (goal indicators)
-เสริมสร้างระบบบริหารจัดการองค์กร -สร้างจิตสำนึกและตระหนักถึงความสำคัญของประชาธิปไตยและกระบวนการประชาสังคม	-ส่งบุคลากรท้องถิ่นเข้าอบรมพัฒนาศักยภาพอย่างน้อยคนละ ๑ หลักสูตร -อบรมสร้างจิตสำนึกและตระหนักถึงความสำคัญของประชาธิปไตยและกระบวนการประชาสังคม	-พัฒนาศักยภาพและประสิทธิภาพบุคลากรของท้องถิ่น -พัฒนาระบบบริหารองค์กร -การส่งเสริมพัฒนาประชาธิปไตยและกระบวนการประชาสังคม	-บุคลากรท้องถิ่นเข้าอบรมพัฒนาศักยภาพ อย่างน้อยคนละ ๑ หลักสูตร/ปี -อบรมสร้างจิตสำนึกและตระหนักถึงความสำคัญของประชาธิปไตยและกระบวนการประชาสังคม

๓) จุดยืนยุทธศาสตร์

การกำหนดจุดยืนทางยุทธศาสตร์ (Positioning) ขององค์การบริหารส่วนตำบลกำหนดการพัฒนาที่ครอบคลุมกิจกรรมต่างๆ ที่เกี่ยวข้องกับยุทธศาสตร์การพัฒนาจำนวน ๔ ยุทธศาสตร์ และ ๑๘ กลยุทธ์

ยุทธศาสตร์ที่ ๑ การพัฒนาคุณภาพชีวิต

- กลยุทธ์ที่ ๑ ส่งเสริมการพัฒนาเกษตรทฤษฎีใหม่
- กลยุทธ์ที่ ๒ ส่งเสริมและการจัดสวัสดิการสังคม
- กลยุทธ์ที่ ๓ ส่งเสริมการบริการด้านสาธารณสุขและการเสริมสร้างสุขภาพของประชาชน
- กลยุทธ์ที่ ๔ พัฒนาโครงสร้างพื้นฐานทางเศรษฐกิจ
- กลยุทธ์ที่ ๕ เสริมสร้างความเข้มแข็งของชุมชน สังคม และเศรษฐกิจ
- กลยุทธ์ที่ ๖ เพิ่มศักยภาพและพัฒนาอาชีพของประชาชน
- กลยุทธ์ที่ ๗ ส่งเสริมและพัฒนาการศึกษา
- กลยุทธ์ที่ ๘ พัฒนาศูนย์บริการและถ่ายทอดเทคโนโลยีด้านการเกษตร

ยุทธศาสตร์ที่ ๒ การพัฒนาการบริหารจัดการทรัพยากรธรรมชาติและสิ่งแวดล้อม

- กลยุทธ์ที่ ๑ อนุรักษ์และพัฒนาทรัพยากรธรรมชาติและสิ่งแวดล้อมให้ยั่งยืน
- กลยุทธ์ที่ ๒ สร้างจิตสำนึกและความตระหนักในการรักษาทรัพยากรธรรมชาติและสิ่งแวดล้อม
- กลยุทธ์ที่ ๓ จัดการขยะมูลฝอยและสิ่งปฏิกูล
- กลยุทธ์ที่ ๔ ป้องกันและแก้ไขปัญหาสิ่งแวดล้อมที่เสื่อมโทรม

ยุทธศาสตร์ที่ ๓ การส่งเสริมอนุรักษ์และฟื้นฟูชนบทประเพณีและวัฒนธรรมท้องถิ่น

- กลยุทธ์ที่ ๑ ส่งเสริมอนุรักษ์ ฟื้นฟูและเผยแพร่ชนบทประเพณีและวัฒนธรรมท้องถิ่น
- กลยุทธ์ที่ ๒ สร้างจิตสำนึกและความตระหนักถึงคุณค่าและความสำคัญของศิลปวัฒนธรรมประจำถิ่น

- กลยุทธ์ที่ ๓ ส่งเสริมศาสนา พัฒนาคุณธรรมและจริยธรรม

ยุทธศาสตร์ที่ ๔ การพัฒนาองค์กรและบุคลากรสู่การบริหารจัดการที่ดี

- กลยุทธ์ที่ ๑ พัฒนาศักยภาพและประสิทธิภาพบุคลากรของท้องถิ่น
- กลยุทธ์ที่ ๒ พัฒนาระบบบริหารองค์กร
- กลยุทธ์ที่ ๓ การส่งเสริมพัฒนาประชาธิปไตยและกระบวนการประชาสังคม

๔) นโยบายของผู้บริหาร

๑. แผนงานพัฒนาด้านการพัฒนาคุณภาพชีวิต
 - เพื่อการพัฒนาด้านคมนาคม ให้ราษฎรได้รับความสะดวกให้ท้องถิ่นได้รับความเจริญในการพัฒนาเมืองน่าอยู่
 - เพื่อจัดหาแหล่งน้ำสะอาด เพื่อใช้ในการอุปโภคบริโภคและเกษตรกรรมน้ำใช้เพื่อการเกษตรอย่างเพียงพอ
 - การพัฒนาและส่งเสริมให้มีการจัดตั้งและสนับสนุนกลุ่มอาชีพทางการเกษตรเพื่อให้ประชาชนในตำบลมีความเป็นอยู่ที่ดีขึ้น
 - เพื่อบริการสาธารณสุขแก่ประชาชน เพื่อให้บ้าน ชุมชน ปลอดภัยน้ำยุงลาย
 - เพื่อจัดสวัสดิการสังคมสงเคราะห์คนชรา คนพิการ คนยากจน คนยากไร้
 - ปรับปรุงคุณภาพชีวิตและความเป็นอยู่ของประชาชนให้ดีขึ้น

๒. แผนงานการบริหารจัดการทรัพยากรธรรมชาติและสิ่งแวดล้อม
 - เพื่อฝึกอบรม การอนุรักษ์ สร้างจิตสำนึกให้แก่ประชาชนเกี่ยวกับการบำรุงและรักษาทรัพยากรธรรมชาติอย่างยั่งยืน
 - เพื่อปลูกจิตสำนึกให้ประชาชนตระหนักถึงคุณค่าและมีส่วนร่วมในการเฝ้าระวังป้องกันและแก้ไขปัญหาขยะ น้ำเสีย มลพิษ และสภาพแวดล้อม
๓. แผนงานการพัฒนาด้านส่งเสริมอนุรักษ์ฟื้นฟู ศาสนา ศิลปวัฒนธรรม ขนบธรรมเนียมประเพณี และภูมิปัญญาท้องถิ่น
 - เพื่อส่งเสริมการเรียนรู้ภูมิปัญญาท้องถิ่น การพัฒนาด้านคุณธรรม จริยธรรม ตลอดจนส่งเสริมระบบการเรียนรู้อย่างจริงจังในทุกระดับชั้นเพื่อพัฒนาศักยภาพคน ให้คิดเป็น ทำเป็นและพึ่งตนเองได้
 - เพื่อส่งเสริมสนับสนุนให้ประชาชนและเยาวชนเล่นกีฬาอย่างกว้าง เพื่อสร้างความเข้มแข็งของชุมชน การป้องกันและแพร่ระบาดของยาเสพติด
๔. แผนการด้านพัฒนาองค์กรและบุคลากรภาครัฐสู่การบริหารจัดการที่ดี
 - เพื่อเผยแพร่ข้อมูลข่าวสาร ความรู้ และบริการให้แก่ประชาชน
 - เพื่อเพิ่มประสิทธิภาพให้แก่บุคลากรส่วนตำบลและสมาชิกสภาองค์การบริหารส่วนตำบล
๕. แผนงานการพัฒนาด้านการส่งเสริมพัฒนาการท่องเที่ยว
 - เพื่อสนับสนุนและส่งเสริมการท่องเที่ยว
๖. แผนงานการพัฒนาด้านการส่งเสริมพัฒนาประชาธิปไตยและกระบวนการประชาสังคม
 - เพื่อสนับสนุนการมีส่วนร่วมในการพัฒนาท้องถิ่น

๕) ความเชื่อมโยงของยุทธศาสตร์

๕.๑ ยุทธศาสตร์การพัฒนาขององค์กรปกครองส่วนท้องถิ่นในเขตจังหวัดสระบุรี (พ.ศ.๒๕๖๖ – ๒๕๗๐)

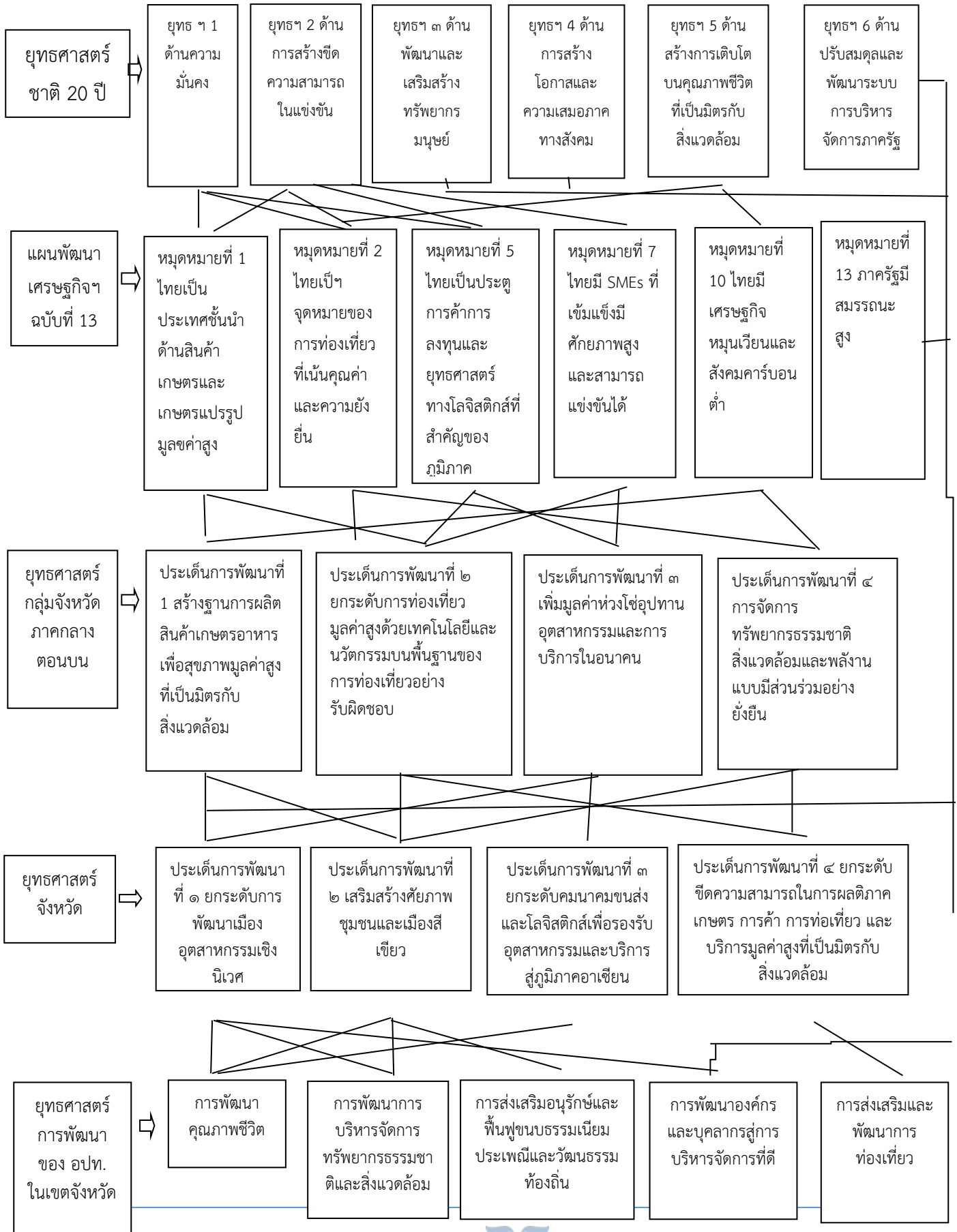

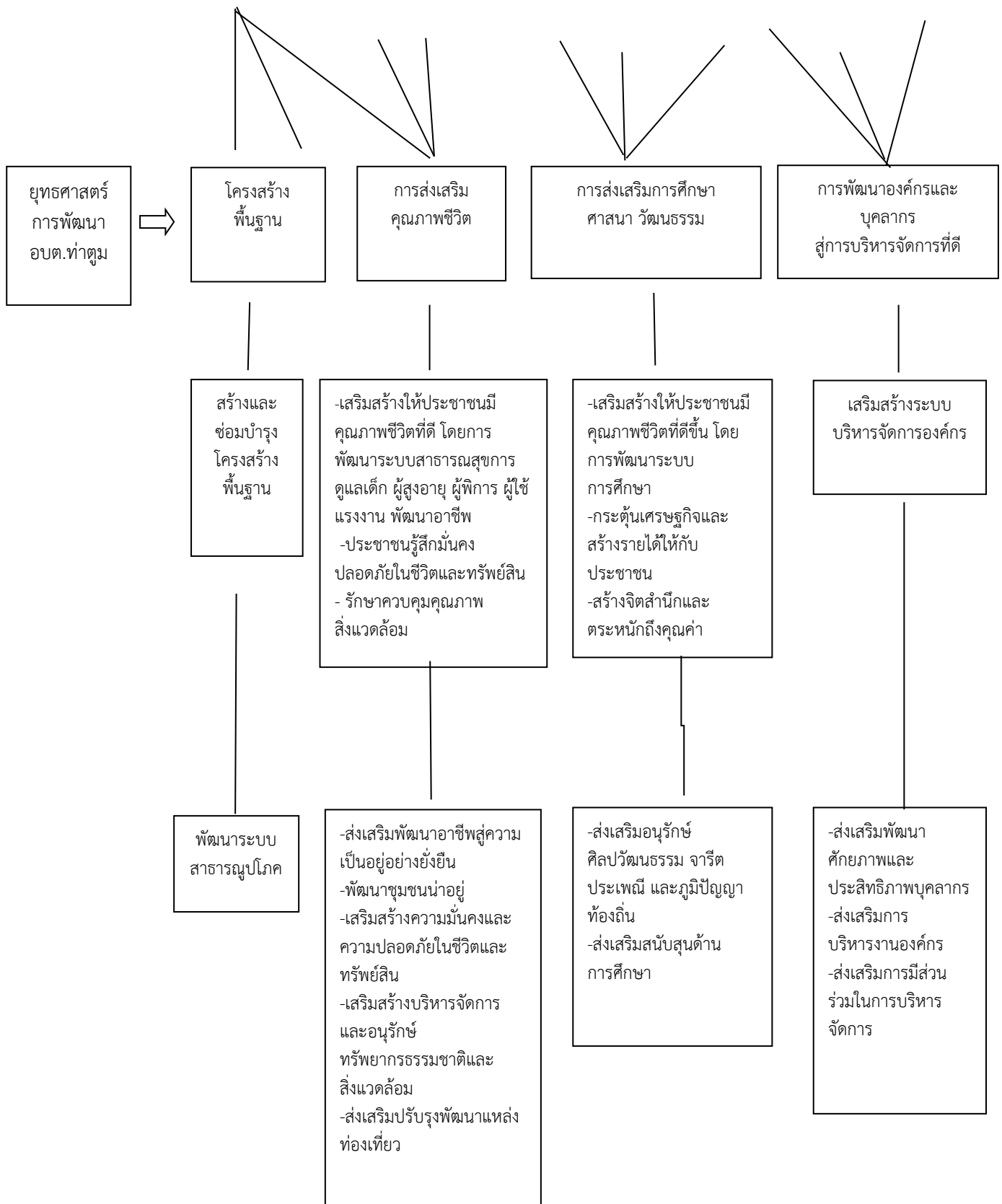

๕.๒ แผนผังยุทธศาสตร์การพัฒนาขององค์กรปกครองส่วนท้องถิ่นในเขตจังหวัดสระบุรี

(พ.ศ. ๒๕๖๖ - ๒๕๗๐)

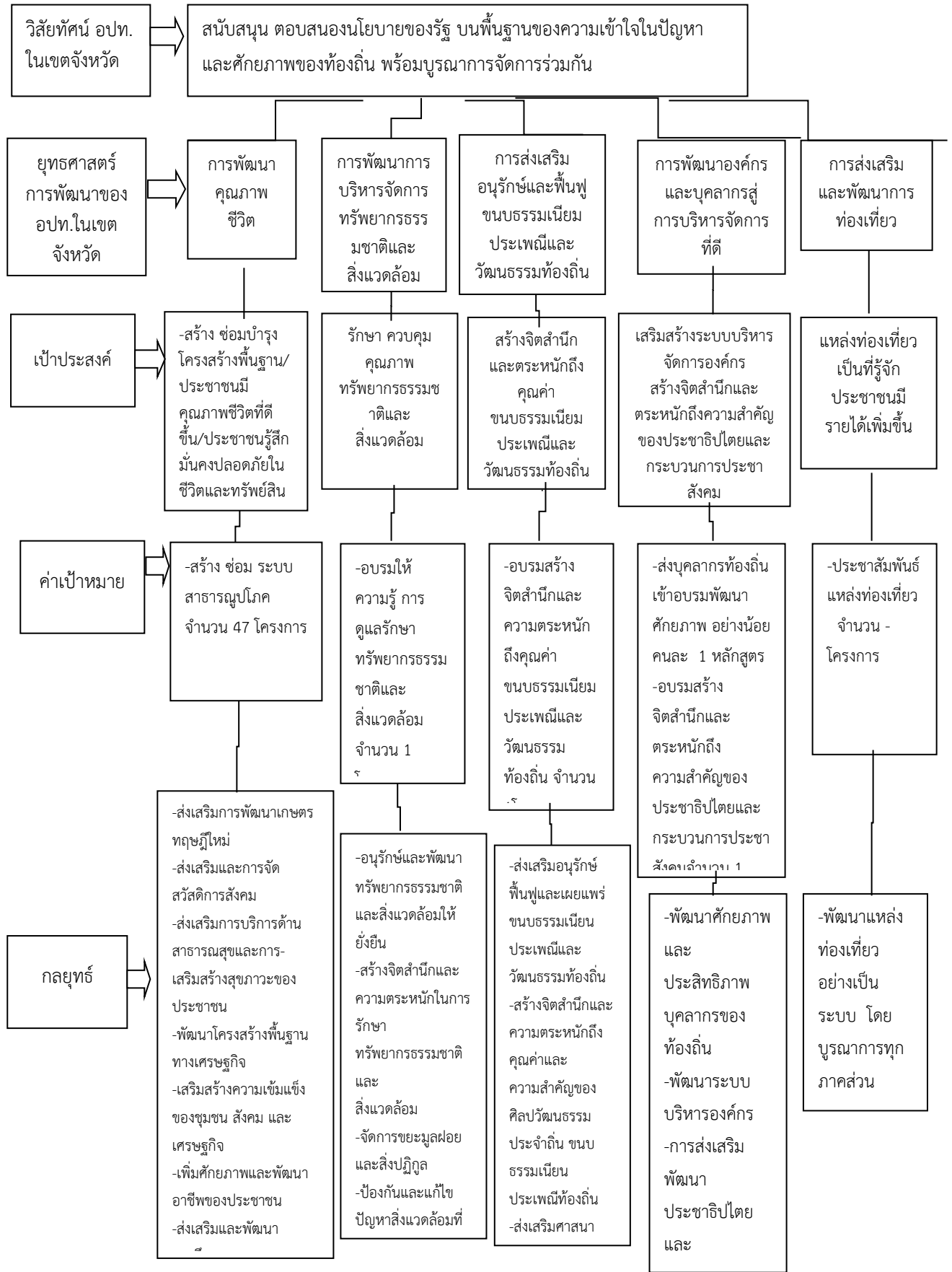

๓. การวิเคราะห์เพื่อพัฒนาท้องถิ่น

๓.๑ การวิเคราะห์กรอบการจัดทำยุทธศาสตร์ขององค์กรปกครองส่วนท้องถิ่น (ใช้การวิเคราะห์ SWOT Analysis/Demand(Demand Analysis)/Globe Demane และ Trend ปัจจัยและสถานการณ์ การเปลี่ยนแปลงที่มีผลต่อการพัฒนา อย่างน้อยต้องประกอบด้วย การวิเคราะห์ศักยภาพด้านเศรษฐกิจ ด้านสังคม ด้านการศึกษา ด้านผังเมือง ด้านเทคโนโลยี ด้านทรัพยากรธรรมชาติและสิ่งแวดล้อม)

การวิเคราะห์เพื่อพัฒนาท้องถิ่น (SWOT)

ผลการวิเคราะห์ศักยภาพเพื่อประสิทธิภาพการพัฒนาในปัจจุบันและโอกาสการพัฒนาในอนาคต เป็นการประเมินถึงโอกาสและภาวะคุกคามหรือข้อจำกัดอันเป็นสภาวะแวดล้อมภายนอกที่มีผลต่อการพัฒนาท้องถิ่น รวมถึงจุดแข็งและจุดอ่อนของท้องถิ่นอันเป็นสภาวะแวดล้อมภายในขององค์กร โดยใช้เทคนิค SWOT Analysis ดังนี้

จุดแข็ง (Strength = S)

๑. มีระบบการคมนาคมที่ทั่วถึงครอบคลุมพื้นที่ทั้ง ๙ หมู่บ้าน สามารถเชื่อมโยงไปยังหมู่บ้าน ตำบล อำเภออื่น ๆ ได้โดยสะดวก
๒. มีระบบไฟฟ้าสาธารณูปการครอบคลุมพื้นที่ทั้ง ๙ หมู่บ้าน
๓. มีระบบน้ำประปาครอบคลุมทั้ง ๙ หมู่บ้าน
๔. มีพื้นที่อุดมสมบูรณ์ มีศักยภาพด้านการผลิตพืชผลการเกษตรที่มีคุณภาพ
๕. มีแม่น้ำป่าสักไหลผ่าน ทำให้สามารถทำการเกษตร การประมง การปศุสัตว์
๖. มีสถานศึกษาระดับประถมศึกษาสังกัด สพฐ. และศูนย์พัฒนาเด็กเล็ก
๗. มีศูนย์บริการสาธารณสุขในการดูแลรักษาประชาชนเบื้องต้น คือ โรงพยาบาลส่งเสริมสุขภาพตำบลท่าตูม และ ตำบลบ้านธาตุ
๘. มีศาสนสถานสำหรับส่งเสริมและปลูกฝังคุณธรรม จริยธรรม
๙. มีคุณภาพอากาศอยู่ในเกณฑ์มาตรฐาน ไม่มีปริมาณฝุ่นละออง หมอกควัน
๑๐. ประชาชนมีส่วนร่วมในการบริหารงานท้องถิ่น

จุดอ่อน (Weakness = W)

๑. ถึงแม้จะมีระบบการคมนาคมที่ทั่วถึงครอบคลุมพื้นที่ทั้ง ๙ หมู่บ้าน แต่ถนนบางเส้นยังชำรุด เป็นหลุมเป็นบ่อ
๒. ความต้องการด้านโครงสร้างพื้นฐานมีมากและส่วนใหญ่มักเป็นโครงการที่ใช้งบประมาณค่อนข้างสูง ซึ่ง อบต.ท่าตูมมีงบประมาณจำกัดไม่สามารถดำเนินได้ทุกโครงการทำให้การแก้ไขปัญหาล่าช้า
๓. เกษตรกรขาดความรู้ในการพัฒนาอาชีพเกษตรกรรม ตลอดจนการวางแผนด้านการผลิตให้สอดคล้องกับความต้องการของตลาดทำให้ขาดอำนาจในการต่อรองราคา
๔. เกษตรกรใช้ปุ๋ยและสารเคมีเกินความจำเป็นและเหมาะสม ก่อให้เกิดผลกระทบต่อสิ่งแวดล้อมและทำให้ต้นทุนการผลิตสูง ก่อให้เกิดหนี้สินจำนวนมาก
๕. ไม่มีสวนสาธารณะที่เป็นที่พักผ่อนหย่อนใจ สถานที่นันทนาการ และสถานที่ออกกำลังกายเพื่อสุขภาพ
๖. ปัญหาความไม่ปลอดภัยในชีวิตและทรัพย์สินยังมีอยู่ เช่น ปัญหาอาชญากรรม การลักขโมย การโจรกรรม การทะเลาะวิวาท ปัญหายาเสพติด เป็นต้น

โอกาส (Opportunity = O)

๑. องค์กรปกครองส่วนท้องถิ่น มีอำนาจหน้าที่ในการจัดระบบบริหารสาธารณะเพื่อประโยชน์ของประชาชนในท้องถิ่น
๒. รัฐบาล กรมส่งเสริมการปกครองส่วนท้องถิ่น กรมทางหลวงชนบท มีนโยบายที่จะพัฒนาระบบคมนาคมขนส่งและให้การสนับสนุนงบประมาณในการก่อสร้างงานด้านโครงสร้างพื้นฐาน
๓. มีพื้นที่ที่ไม่ห่างไกลจากกรุงเทพมหานคร การคมนาคมสะดวกเร็วในการขนส่งผลผลิตทางการเกษตรและอุตสาหกรรม และการเดินทางมาท่องเที่ยว

อุปสรรคหรือข้อจำกัด (Threat = T)

๑. ถนนภายในหมู่บ้านมักมีข้อจำกัดด้านพื้นที่ ไม่สามารถขยายให้มีความกว้างให้ได้มาตรฐาน ทำให้ยากแก่การขอรับการสนับสนุนงบประมาณจากหน่วยงานอื่น
๒. เกษตรกรได้รับความเสียหายจากการของโรคติดต่อในสัตว์เลี้ยง การประมง และการระบาดของศัตรูพืช
๓. การครอบงำทางวัฒนธรรมของยุคข้อมูลข่าวสาร ไม่ว่าจะจาก อินเทอร์เน็ตบนมือถือทีวี จากสื่อต่างประเทศ ตลอดจนค่านิยมเกี่ยวกับการบริโภคนิยม ส่งผลต่อวิถีชีวิตที่เปลี่ยนแปลงของเยาวชนและประชาชนในปัจจุบัน
๔. การจัดสรรงบประมาณสนับสนุนจากรัฐบาลมีน้อย และใช้เวลานานพอสมควรกว่าจะได้รับการจัดสรรงบประมาณ ซึ่งเมื่อได้รับก็ล่าช้าไม่สามารถปฏิบัติตามแผนที่วางไว้ได้
๕. ปัญหาค่าครองชีพสูงมีผลให้คุณภาพชีวิตตกต่ำ การดำเนินชีวิตของผู้มีรายได้น้อยค่อนข้างลำบาก

๓.๒ การประเมินสถานการณ์สภาพแวดล้อมภายนอกที่เกี่ยวข้อง ขององค์การบริหารส่วน

ตำบลท่าตูม

จุดแข็ง (Strengths : S)

๑. มีความพร้อมทางด้านบริการ โครงสร้างพื้นฐานที่ดีและมีความสามารถในการให้บริการสาธารณะแก่ประชาชน
๒. ประชาชน ชุมชน องค์กรเอกชนให้การสนับสนุน ส่งเสริม ติดตาม การดำเนินงานขององค์การบริหารส่วนตำบลท่าตูม
๓. ส่งเสริมสนับสนุนให้ชุมชน / ประชาชนเข้ามามีส่วนร่วมในการดำเนินงานขององค์การบริหารส่วนตำบลวังใหม่เช่น การแต่งตั้งให้เข้าร่วมเป็นคณะทำงานด้านต่าง ๆ
๔. มีระบบการรับฟังความคิดเห็นของประชาชน เพื่อให้หน่วยงานที่เกี่ยวข้องได้นำไปปฏิบัติและการแจ้งผลการปฏิบัติให้กับประชาชนได้รับทราบ
๕. ประชาชน ชุมชน ให้ความร่วมมือและเข้ามามีส่วนร่วมในการเฝ้าระวังปัญหาสิ่งแวดล้อม

จุดอ่อน (Weaknesses : W)

๑. ปัญหาการใช้ทรัพยากรธรรมชาติและการทำลายสิ่งแวดล้อมส่งผลให้ปริมาณขยะมีจำนวนมากเกินอันจะส่งผลกระทบต่อสุขภาพของประชาชนในเขตองค์การบริหารส่วนตำบลวังใหม่

๒. บุคลากรขององค์การบริหารส่วนตำบลวังใหม่บางส่วนยังขาดความรู้ความเข้าใจในระบบการบริการสมัยใหม่ที่มีเทคนิคและเทคโนโลยีสมัยใหม่เข้ามาเกี่ยวข้อง

๓. ความหลากหลายทางอาชีพของประชากรและการอพยพจากพื้นที่เพื่อนบ้านที่เข้ามาทำความเดือดร้อน รำคาญ และปัญหาความปลอดภัยในชีวิตและทรัพย์สิน

โอกาส (Opportunities : O)

๑. พรบ. ระเบียบ กฎหมาย สนับสนุนให้มีการพัฒนาท้องถิ่นที่สอดคล้องกับความต้องการของประชาชนในท้องถิ่นอย่างเท่าเทียมกันและทั่วถึง

๒. ประชาชนมีการรวมกลุ่มกันอย่างเข้มแข็งและมีการเสนอ / แสดงความคิดเห็นอย่างกว้างขวาง
ปัญหาอุปสรรคหรือข้อจำกัด (Threats : T)

๑. สภาพการณ์ทางเศรษฐกิจในระดับประเทศส่งผลกระทบต่อการพัฒนาท้องถิ่น

๒. ประชากรแฝงมีที่มาจากหลายพื้นที่ทำให้มีความแตกต่างทางวัฒนธรรม ประเพณีและวิถีการดำรงชีวิตอาจส่งผลกระทบต่อการพัฒนา

๓. มีปัญหาสุขภาพ ปัญหายาเสพติด ปัญหาอาชญากรรม ปัญหาแรงงาน

๔. ประชากรที่เป็นประชากรแฝงและแรงงานอพยพจึงมีวิถีการดำรงชีวิตต่างคนต่างอยู่ขาดระเบียบและจิตสำนึกในความเป็นเจ้าของท้องถิ่น ขาดจิตสำนึกในการส่งเสริมรักษา และอนุรักษ์สิ่งแวดล้อมและทรัพยากรธรรมชาติ

ส่วนที่ ๓ การนำแผนพัฒนาท้องถิ่นไปสู่การปฏิบัติ

๑. ยุทธศาสตร์การพัฒนาและแผนงาน

ลำดับ	ยุทธศาสตร์	กลยุทธ์	แผนงาน	หน่วยงาน รับผิดชอบหลัก	หน่วยงาน สนับสนุน
๑	การพัฒนาคุณภาพชีวิต	ส่งเสริมการพัฒนาเกษตรทฤษฎีใหม่	แผนงานการเกษตร	สำนักปลัด	กองช่าง
		ส่งเสริมและการจัดสวัสดิการสังคม	แผนงานสังคมสงเคราะห์	กองสวัสดิการสังคม	สำนักปลัด
		ส่งเสริมการบริการด้านสาธารณสุขและการเสริมสร้างสุขภาพของประชาชน	แผนงานสาธารณสุข	สำนักปลัด	กองสวัสดิการสังคม
		พัฒนาโครงสร้างพื้นฐานทางเศรษฐกิจ	แผนงานอุตสาหกรรมและการโยธา	กองช่าง	สำนักปลัด
		เสริมสร้างความเข้มแข็งของชุมชน สังคม และเศรษฐกิจ	แผนงานรักษาความสงบภายใน แผนงานสังคมสงเคราะห์ แผนงานเคหะและชุมชน	สำนักปลัด กองสวัสดิการสังคม กองช่าง	
		เพิ่มศักยภาพและพัฒนาอาชีพของประชาชน	แผนงานสังคมสงเคราะห์	กองสวัสดิการสังคม	สำนักปลัด
		ส่งเสริมและพัฒนาการศึกษา	แผนงานการศึกษา	กองการศึกษา ศาสนา และวัฒนธรรม	สำนักปลัด
๒	การพัฒนาการบริหารจัดการทรัพยากรธรรมชาติและสิ่งแวดล้อม	อนุรักษ์และพัฒนาทรัพยากรธรรมชาติและสิ่งแวดล้อมให้ยั่งยืน	แผนงานการเกษตร	สำนักปลัด	กองช่าง
		สร้างจิตสำนึกและความตระหนักในการรักษาทรัพยากรธรรมชาติและสิ่งแวดล้อม	แผนงานการเกษตร	สำนักปลัด	กองช่าง
		จัดการขยะมูลฝอยและสิ่งปฏิกูล	แผนงานเคหะและชุมชน	สำนักปลัด	กองช่าง
		ป้องกันและแก้ไขปัญหาสิ่งแวดล้อมที่เสื่อมโทรม	แผนงานการเกษตร	สำนักปลัด	กองช่าง

ลำดับ	ยุทธศาสตร์	กลยุทธ์	แผนงาน	หน่วยงาน รับผิดชอบหลัก	หน่วยงาน สนับสนุน
๓	การส่งเสริมอนุรักษ์ และฟื้นฟู ชนบทธรรมเนียม ประเพณีและ วัฒนธรรมท้องถิ่น	ส่งเสริมอนุรักษ์ ฟื้นฟูและ เผยแพร่ชนบทธรรมเนียม ประเพณีและวัฒนธรรมท้องถิ่น	แผนงานศาสนาและวัฒนธรรม	กองการศึกษา ศาสนา และวัฒนธรรม	สำนักปลัด
		สร้างจิตสำนึกและความ ตระหนักถึงคุณค่าและ ความสำคัญของ ศิลปะวัฒนธรรมประจำถิ่น	แผนงานศาสนาและวัฒนธรรม	กองการศึกษา ศาสนา และวัฒนธรรม	สำนักปลัด
		ส่งเสริมศาสนา พัฒนาคุณธรรม และจริยธรรม	แผนงานศาสนาและวัฒนธรรม	กองการศึกษา ศาสนา และวัฒนธรรม	สำนักปลัด
๔	การพัฒนาองค์กร และบุคลากรสู่การ บริหารจัดการที่ดี	พัฒนาศักยภาพและ ประสิทธิภาพบุคลากรของ ท้องถิ่น	แผนงานบริหารงานทั่วไป	สำนักปลัด	
			แผนงานบริหารงานคลัง	กองคลัง	สำนักปลัด
รวม	๔ ยุทธศาสตร์	๑๕ กลยุทธ์	๘ แผนงาน		

บัญชีสรุปโครงการพัฒนา

แผนพัฒนาท้องถิ่น (พ.ศ.๒๕๖๖-๒๕๗๐) แก้ไข/เพิ่มเติม ครั้งที่ ๗/๒๕๖๕
องค์การบริหารส่วนตำบลท่าชุม อำเภอนากลาง จังหวัดสระบุรี

ยุทธศาสตร์	ปี ๒๕๖๖			ปี ๒๕๖๗			ปี ๒๕๖๘			ปี ๒๕๖๙			รวม ๕ ปี		
	จำนวนโครงการ	งบประมาณ (บาท)	จำนวนโครงการ	จำนวนโครงการ	งบประมาณ (บาท)	จำนวนโครงการ	จำนวนโครงการ	งบประมาณ (บาท)	จำนวนโครงการ	งบประมาณ (บาท)	จำนวนโครงการ	จำนวนโครงการ	งบประมาณ (บาท)	จำนวนโครงการ	รวม ๕ ปี
๑.ยุทธศาสตร์ที่ ๑ การพัฒนาคุณภาพชีวิต															
๑.๑ กลยุทธ์ที่ ๒ ส่งเสริมและการจัดสวัสดิการสังคม															
(๑) แผนงาน ส่งเสริมเศรษฐกิจ	๓	๗,๖๖๐,๐๐๐		๓	๗,๖๕๔,๐๐๐				๓	๗,๖๕๔,๐๐๐				๓	๓๘,๒๗๖,๐๐๐
๑.๒ กลยุทธ์ที่ ๓ ส่งเสริมการบริการด้านสาธารณสุขและการเสริมสร้างสุขภาพของประชาชน															
(๑) แผนงาน สาธารณสุข	๖	๓๘๘,๙๕๐		๖	๔๑๔,๖๒๕				๖	๔๑๔,๖๒๕				๖	๒,๐๕๖,๐๕๐
๑.๓ กลยุทธ์ที่ ๔ พัฒนาโครงสร้างพื้นฐานทางเศรษฐกิจ															
(๑) แผนงาน อุตสาหกรรมและการโยธา	๒๕	๖,๐๓๗,๘๐๐		๑๒	๒,๖๔๖,๒๐๐				๑๑	๓,๕๕๘,๘๐๐				๑๒	๑๙,๕๖๘,๘๐๐
๑.๔ กลยุทธ์ที่ ๕ เสริมสร้างความปลอดภัยของชุมชน สังคมและเศรษฐกิจ															
(๑) แผนงาน รักษาความสงบภายใน	๔	๓๗๕,๐๐๐		๔	๓๗๕,๐๐๐				๔	๓๗๕,๐๐๐				๔	๑,๕๐๐,๐๐๐
(๒) แผนงาน การศึกษา	๓	๑๑๐,๐๐๐		๓	๑๑๐,๐๐๐				๓	๑๑๐,๐๐๐				๓	๕๕๐,๐๐๐
๑.๕ กลยุทธ์ที่ ๖ เพิ่มศักยภาพและพัฒนาอาชีพของประชาชน															
(๑) แผนงาน ส่งเสริมเศรษฐกิจ	๕	๗๙,๐๐๐		๕	๗๙,๐๐๐				๕	๗๙,๐๐๐				๕	๓๙๕,๐๐๐
๑.๖ กลยุทธ์ที่ ๗ ส่งเสริมและพัฒนาศึกษา															
(๑) แผนงาน การศึกษา	๙	๑,๗๕๖,๕๔๕		๙	๒,๐๓๐,๐๐๐				๙	๒,๐๓๐,๐๐๐				๙	๘,๘๗๖,๕๔๕
๒.ยุทธศาสตร์ที่ ๒ การพัฒนาการบริหารจัดการทรัพยากรธรรมชาติและสิ่งแวดล้อม															
๒.๑ กลยุทธ์ที่ ๑ อนุรักษ์และพัฒนาทรัพยากรธรรมชาติและสิ่งแวดล้อม															
(๑) แผนงาน รักษาความสงบภายใน	๑	๓๐,๐๐๐		๑	๓๐,๐๐๐				๑	๓๐,๐๐๐				๑	๑๕๐,๐๐๐
(๒) แผนงาน การเกษตร	๑	๓๐,๐๐๐		๑	๓๐,๐๐๐				๑	๓๐,๐๐๐				๑	๑๕๐,๐๐๐
๒.๒ กลยุทธ์ที่ ๓ จัดการขยะมูลฝอยและสิ่งปฏิกูล															
(๑) แผนงาน เศรษฐกิจชุมชน	๒	๖๐,๐๐๐		๒	๖๐,๐๐๐				๒	๖๐,๐๐๐				๒	๓๐๐,๐๐๐
๓.ยุทธศาสตร์ที่ ๓ การส่งเสริมอนุรักษ์และฟื้นฟูชนบทและวิถีชีวิตและวัฒนธรรมท้องถิ่น															
(๑) แผนงาน ศาสนาและวัฒนธรรม	๑	๕๐,๐๐๐		๑	๕๐,๐๐๐				๑	๕๐,๐๐๐				๑	๒๕๐,๐๐๐
๔.ยุทธศาสตร์ที่ ๔ การพัฒนาองค์กรและบุคลากรสู่การบริหารจัดการที่ดี															
๓.๑ กลยุทธ์ที่ ๑ พัฒนาศักยภาพและประสิทธิภาพบุคลากรของท้องถิ่น															
(๑) แผนงาน บริหารงานทั่วไป	๒	๒๕๕,๐๐๐		๒	๒๕๕,๐๐๐				๒	๒๕๕,๐๐๐				๒	๑,๐๑๕,๐๐๐
(๒) แผนงาน งานบริหารงานคลัง	๒	๑๑๐,๐๐๐		๒	๑๑๐,๐๐๐				๒	๑๑๐,๐๐๐				๒	๕๕๐,๐๐๐
๓.๒ กลยุทธ์ที่ ๒ การส่งเสริมพัฒนาประชาธิปไตยและกระบวนการประชาธิปไตย															



ยุทธศาสตร์	ปี ๒๕๖๖		ปี ๒๕๖๗		ปี ๒๕๖๘		ปี ๒๕๖๙		ปี ๒๕๗๐		รวม ๕ ปี	
	จำนวนโครงการ	งบประมาณ (บาท)	จำนวนโครงการ	งบประมาณ (บาท)	จำนวนโครงการ	งบประมาณ (บาท)	จำนวนโครงการ	งบประมาณ (บาท)	จำนวนโครงการ	งบประมาณ (บาท)	จำนวนโครงการ	งบประมาณ (บาท)
(๑) แผนงาน บริหารงานทั่วไป	๑	๕,๐๐๐	๑	๕,๐๐๐	๑	๕,๐๐๐	๑	๕,๐๐๐	๑	๕,๐๐๐	๕	๒๕,๐๐๐
โครงการที่เก็บข้อมูลที่ใช้ทรัพยากรประสานแผนพัฒนาท้องถิ่น												
๑.ยุทธศาสตร์ที่ ๑ การพัฒนาคุณภาพชีวิต												
๑.๓ กลยุทธ์ที่ ๔ พัฒนาโครงสร้างพื้นฐานทางเศรษฐกิจ												
(๑) แผนงาน อุตสาหกรรมและการโยธา	๑๒	๑๐๒,๓๕๑,๐๐๐	๑๒	๑๐๒,๓๕๑,๐๐๐	๑๐	๑๐๒,๓๖๔,๐๐๐	๑๐	๑๐๒,๓๖๔,๐๐๐	๑๐	๑๐๒,๓๖๔,๐๐๐	๕๕	๕๑๒,๕๓๕,๐๐๐
๑.๔ กลยุทธ์ที่ ๕ เสริมสร้างความเข้มแข็งของชุมชน สังคม และเศรษฐกิจ	๒	๒๔๐,๐๐๐	๒	๒๔๐,๐๐๐	๒	๒๔๐,๐๐๐	๒	๒๔๐,๐๐๐	๒	๒๔๐,๐๐๐	๑๐	๑,๒๐๐,๐๐๐
๑.๔ กลยุทธ์ที่ ๖ เพิ่มศักยภาพและพัฒนาอาชีพของประชาชน	๒	๓๗,๐๐๐	๓	๕๓,๐๐๐	๓	๕๓,๐๐๐	๓	๕๓,๐๐๐	๓	๕๓,๐๐๐	๑๒	๒๒๕,๐๐๐
รวม	๘๑	๑๑๘,๓๕๖,๒๕๕	๖๔	๑๑๖,๖๕๖,๒๕๕	๖๔	๑๑๖,๖๕๖,๒๕๕	๖๔	๑๑๖,๖๕๖,๒๕๕	๖๒	๑๑๖,๖๕๖,๒๕๕	๓๔๑	๕๔๘,๐๕๖,๓๕๕

รายละเอียดโครงการพัฒนา

แผนพัฒนาท้องถิ่น (พ.ศ.๒๕๖๖ - ๒๕๗๐)

องค์การบริหารส่วนตำบลท่าตูม อำเภอแก่งคอย จังหวัดสระบุรี

- ก. ยุทธศาสตร์ชาติ ที่ ๓ ด้านการพัฒนาและเสริมสร้างศักยภาพคน
- ข. แผนพัฒนาเศรษฐกิจและสังคมแห่งชาติ ฉบับที่ ๑๓ หมายเหตุที่ ๔ ไทยมีความยั่งยืนสมดุล และคนไทยทุกคนมีความเข็มแข็งพอ เหมะกลม
- ค. Sustainable Development Goals : SDGs เป้าหมายที่ ๓ : สร้างหลักประกันว่าคนมีชีวิตที่มีสุขภาพดีและส่งเสริมความเป็นอยู่ที่ดีสำหรับทุกคนในทุกวัย
- จ. ยุทธศาสตร์จังหวัดที่ ๔ : เสริมสร้างระบบบริการสาธารณสุขที่มีคุณภาพมาตรฐาน แนวทางทางการพัฒนา ๑๒ การจัดสวัสดิการสังคมและสังคมสงเคราะห์ (แนวทางการดำเนินงาน : ส่งเสริมความอบอุ่นในครอบครัว)
- ง. ยุทธศาสตร์การพัฒนาขององค์กรปกครองส่วนท้องถิ่นในเขตจังหวัดสระบุรี
- ๑. ยุทธศาสตร์ที่ ๑ การพัฒนาคุณภาพชีวิต กลยุทธ์ที่ ๒ ส่งเสริมและการจัดสวัสดิการสังคม

๑.๑ แผนงาน สังคมสงเคราะห์

ที่	โครงการ	วัตถุประสงค์	เป้าหมาย(ผลผลิตของโครงการ)	งบประมาณและที่เข้ามา					ผลที่คาดว่าจะได้รับ	หน่วยงานรับผิดชอบ	
				๒๕๖๖ (บาท)	๒๕๖๗ (บาท)	๒๕๖๘ (บาท)	๒๕๖๙ (บาท)	๒๕๗๐ (บาท)			
๑	เบี้ยยังชีพผู้สูงอายุ	เพื่อจ่ายให้กับผู้สูงอายุ ต.ท่าตูม และ ต.บ้านธาตุ	ประชาชนในเขตพื้นที่ อบต.ท่าตูม	๖,๐๖๖,๐๐๐	๖,๐๖๖,๐๐๐	๖,๐๖๖,๐๐๐	๖,๐๖๖,๐๐๐	๖,๐๖๖,๐๐๐	๖,๐๖๖,๐๐๐	ผู้สูงอายุ ต.ท่าตูม และ ต.บ้านธาตุ มีคุณภาพชีวิตที่ดีขึ้น	กองสวัสดิการสังคม
๒	เบี้ยยังชีพผู้พิการ	เพื่อจ่ายให้กับผู้พิการ ต.ท่าตูม และ ต.บ้านธาตุ	ประชาชนในเขตพื้นที่ อบต.ท่าตูม	๑,๕๗๐,๐๐๐	๑,๕๗๐,๐๐๐	๑,๕๗๐,๐๐๐	๑,๕๗๐,๐๐๐	๑,๕๗๐,๐๐๐	๑,๕๗๐,๐๐๐	ผู้พิการ ต.ท่าตูม และ ต.บ้านธาตุ มีคุณภาพชีวิตที่ดีขึ้น	กองสวัสดิการสังคม
๓	เบี้ยยังชีพผู้เปราะบาง	เพื่อจ่ายให้กับผู้เปราะบาง ต.ท่าตูม และ ต.บ้านธาตุ	ประชาชนในเขตพื้นที่ อบต.ท่าตูม	๒๔,๐๐๐	๑๘,๐๐๐	๑๘,๐๐๐	๑๘,๐๐๐	๑๘,๐๐๐	๑๘,๐๐๐	ผู้เปราะบาง ต.ท่าตูม และ ต.บ้านธาตุ มีคุณภาพชีวิตที่ดีขึ้น	กองสวัสดิการสังคม
รวม	โครงการ		รวมเป็นเงินทั้งสิ้น	๗,๖๖๖,๐๐๐	๗,๖๖๖,๐๐๐	๗,๖๖๖,๐๐๐	๗,๖๖๖,๐๐๐	๗,๖๖๖,๐๐๐	๗,๖๖๖,๐๐๐		



รายละเอียดโครงการพัฒนา
แผนพัฒนาท้องถิ่น (พ.ศ.๒๕๖๖ - ๒๕๗๐) แก้ไข/เพิ่มเติม ครั้งที่ ๓ พ.ศ.๒๕๖๕
องค์การบริหารส่วนตำบลท่าตูม อำเภอแก่งคอย จังหวัดสระบุรี

- ก. ยุทธศาสตร์ชาติ ที่ ๔ ด้านการสร้างโอกาสความเสมอภาคและเท่าเทียมกันทางสังคม
ข. แผนพัฒนาเศรษฐกิจและสังคมแห่งชาติ ฉบับที่ ๑๓ หมายความว่า ๙ ไทยมีความยากจนข้ามรุ่นลดลง และคนไทยทุกคนมีความคุ้มครองทางสังคม ที่เพียงพอ เหมาะสม
ค. Sustainable Development Goals : SDGs เป้าหมายที่ ๓ : สร้างหลักประกันชีวิตที่ดีสำหรับทุกคนในทุกวัย / เป้าประสงค์ ๓.๘ บรรลุการมีหลักประกันสุขภาพถ้วนหน้า การเข้าถึงบริการสาธารณสุขผู้จำเป็นที่มีคุณภาพ
ง. ยุทธศาสตร์จังหวัด ประเด็นการพัฒนาที่ ๓ : เสริมสร้างความเป็นอยู่ที่ดีของประชาชน
จ. ยุทธศาสตร์การพัฒนาขององค์กรปกครองส่วนท้องถิ่น ยุทธศาสตร์ที่ ๑ การพัฒนาด้านคุณภาพชีวิต

๑.๑ กลุ่มย่อยที่ ๓ ส่งเสริมการบริการด้านสาธารณสุขและการเสริมสร้างสุขภาพของประชาชน

๑.๑.๑ แผนงาน สุขภาพดี

ที่	โครงการ	วัตถุประสงค์	เป้าหมาย(ผลผลิตของโครงการ)	งบประมาณและที่ผ่านมา						ตัวชี้วัด (KPI)	ผลที่คาดว่าจะได้รับ	หน่วยงานรับผิดชอบ
				๒๕๖๖(บาท)	๒๕๖๗ (บาท)	๒๕๖๘ (บาท)	๒๕๖๙ (บาท)	๒๕๗๐ (บาท)	รวม (บาท)			
๑	โครงการป้องกันและแก้ไขปัญหาโรคระบาดหรือภัยพิบัติในพื้นที่องค์การบริหารส่วนตำบลท่าตูม	เพื่อให้ประชาชนได้รับการดูแลป้องกันตนเองได้อย่างถูกต้องและเพื่อลดอัตราการป่วยภาวะแทรกซ้อนและผลกระทบจากการฉุกเฉินทางสุขภาพ	ประชาชนในพื้นที่ อบต.ท่าตูม	๑๐๐,๐๐๐	๑๐๐,๐๐๐	๑๐๐,๐๐๐	๑๐๐,๐๐๐	๑๐๐,๐๐๐	๑๐๐,๐๐๐	๑ ครั้ง	ประชาชนในพื้นที่ที่มีความรู้เกี่ยวกับโรคสามารถเตรียมตัวป้องกันและภัยทางสุขภาพ และเตรียมตัวป้องกันภาวะฉุกเฉินทางสุขภาพได้อย่างรวดเร็วอย่างถูกต้องและมีประสิทธิภาพ	สำนักงานปลัด
๒	โครงการป้องกันและควบคุมโรคพิษสุนัขบ้า	เพื่อป้องกันไม่ให้เกิดโรคพิษสุนัขบ้า	จำนวนสุนัขและแมวในพื้นที่ที่ได้รับวัคซีนครบถ้วน	๒๐,๐๐๐	๒๐,๐๐๐	๒๐,๐๐๐	๒๐,๐๐๐	๒๐,๐๐๐	๒๐,๐๐๐	๑ ครั้ง	จำนวนสุนัขและแมวในพื้นที่ ที่ได้รับวัคซีนไม่เกิดโรคพิษสุนัขบ้า	สำนักงานปลัด
๓	โครงการป้องกันและควบคุมโรคไข้เลือดออก	เพื่อป้องกันและควบคุมไม่ให้เกิดโรคไข้เลือดออก	ประชาชนในพื้นที่ตำบลท่าตูมและตำบลบ้านธาตุ	๒๐,๐๐๐	๒๐,๐๐๐	๒๐,๐๐๐	๒๐,๐๐๐	๒๐,๐๐๐	๒๐,๐๐๐	๑ ครั้ง	ประชาชนในพื้นที่ปลอดภัยจากโรคไข้เลือดออก	สำนักงานปลัด
๔	โครงการบริหารจัดการการแพทย์ฉุกเฉิน	เพื่อจำเป็นดำเนินการตามโครงการบริหารจัดการการแพทย์ฉุกเฉิน ตามพระราชบัญญัติการแพทย์ฉุกเฉิน พ.ศ. ๒๕๕๑	ผู้ได้รับบาดเจ็บจากอุบัติเหตุหรือเจ็บป่วยฉุกเฉิน ในพื้นที่และพื้นที่ใกล้เคียง ได้รับการช่วยเหลือ ณ จุดเกิดเหตุ การช่วยเหลือ ณ จุดเกิดเหตุ และส่งต่อไปรักษาที่โรงพยาบาลที่ใกล้ที่สุด	๑๕๐,๐๐๐	๑๕๐,๐๐๐	๑๕๐,๐๐๐	๑๕๐,๐๐๐	๑๕๐,๐๐๐	๑๕๐,๐๐๐	๑ ครั้ง	ผู้ได้รับบาดเจ็บจากอุบัติเหตุหรือเจ็บป่วยฉุกเฉิน ในพื้นที่และพื้นที่ใกล้เคียง ได้รับการช่วยเหลือ ณ จุดเกิดเหตุ และส่งต่อไปรักษาที่โรงพยาบาลที่ใกล้ที่สุดได้ทันทั้งที่ ลดความรุนแรงของการบาดเจ็บและการป่วย ที่อาจส่งผลถึงชีวิตได้	สำนักงานปลัด
๕	โครงการอบรมสอนการปฐมพยาบาลฉุกเฉินและการกู้ชีพขั้นพื้นฐาน	เพื่อให้ผู้เข้าร่วมมีความรู้ในการปฐมพยาบาลฉุกเฉินและการกู้ชีพขั้นพื้นฐาน	เจ้าหน้าที่ อบต.ท่าตูมและประชาชนตำบลท่าตูมและตำบลบ้านธาตุ	๒๐,๐๐๐	๒๐,๐๐๐	๒๐,๐๐๐	๒๐,๐๐๐	๒๐,๐๐๐	๒๐,๐๐๐	๑ ครั้ง	เจ้าหน้าที่และผู้เข้าร่วมอบรมมีความรู้ในการปฐมพยาบาลฉุกเฉินและการกู้ชีพขั้นพื้นฐาน	สำนักงานปลัด
๖	โครงการสนับสนุนผ้าอ้อมผู้ใหญ่ แผ่นรองขับการขับถ่าย และผ้าอ้อมทางเลือก	เพื่อนำไปใช้ในการดำรงชีวิตประจำวันของบุคคลที่มีภาวะพึ่งพิงโดยเฉพาะในรายที่จำเป็นต้องใช้ผ้าอ้อมผู้ใหญ่ แผ่นรองขับการขับถ่าย และผ้าอ้อมทางเลือก	บุคคลที่มีภาวะพึ่งพิงตามแผนการดูแลรักษาและพยาบาลด้านสาธารณสุข (Care Plan)และบุคคลที่มีภาวะปัญหาการกลืนไม่ลงหรืออุจจาระไม่ได้ ตามละ ๕ คน รวม ๑๐ คน ๑ ละ ๓ ชิ้น ๑ ละ ๔.๕๐ บาท / วัน	๓๘,๙๕๐	๓๘,๙๕๐	๓๘,๙๕๐	๓๘,๙๕๐	๓๘,๙๕๐	๓๘,๙๕๐	๑ ครั้ง	บุคคลที่มีภาวะพึ่งพิงตามแผนการดูแลรายบุคคล ระยะเวลาด้านสาธารณสุข (Care Plan)และบุคคลที่มีภาวะปัญหาการกลืนไม่ลงหรืออุจจาระไม่ได้ ได้รับการดูแลและเข้าใช้บริการสาธารณสุขอย่างทั่วถึง	สำนักงานปลัด
รวม	๒ โครงการ		รวมเป็นเงินทั้งสิ้น	๓๘๘,๙๕๐	๔๑๘,๐๒๕	๔๑๘,๐๒๕	๔๑๘,๐๒๕	๔๑๘,๐๒๕	๔๑๘,๐๒๕			



รายละเอียดโครงการพัฒนา

แผนพัฒนาท้องถิ่น (พ.ศ.๒๕๖๖ - ๒๕๗๐) แก้ไข/เพิ่มเติม ครั้งที่ ๓/๒๕๖๕

องค์การบริหารส่วนตำบลท่าตูม อำเภอแก่งคอย จังหวัดสระบุรี

ก. ยุทธศาสตร์ชาติ ที่ ๕ ด้านการสร้างการเติบโตบนคุณภาพชีวิตที่เป็นมิตรกับสิ่งแวดล้อม

ข. แผนพัฒนาเศรษฐกิจและสังคมแห่งชาติ ฉบับที่ ๑๓ หมายความว่าที่ ๕ ไทยเป็นประตูการค้าการลงทุนและยุทธศาสตร์ทางโลจิสติกส์ที่สำคัญของภูมิภาค

ค. Sustainable Development Goals : SDGs เป้าหมายที่ ๙ : สร้างโครงสร้างพื้นฐานที่มีความทนทาน ส่งเสริมการพัฒนาอุตสาหกรรมที่ครอบคลุมและยั่งยืน และส่งเสริมนวัตกรรม

เป้าประสงค์ ๙.๑ พัฒนาโครงสร้างพื้นฐานที่มีคุณภาพ เชื่อถือได้ ยั่งยืนและมีความทนทาน

ง. ยุทธศาสตร์จังหวัด ประเด็นการพัฒนาที่ ๑ : พัฒนาภูมิเมืองอุตสาหกรรมเชิงนิเวศ (Eco Industrial Town) แนวทางการพัฒนา ๑.๑ พัฒนาโครงสร้างพื้นฐาน และระบบโลจิสติกส์ให้เต็มมาตรฐาน

จ. ยุทธศาสตร์การพัฒนาขององค์กรปกครองส่วนท้องถิ่น ยุทธศาสตร์ที่ ๑ การพัฒนาด้านคุณภาพชีวิต

๑. ยุทธศาสตร์ขององค์กรปกครองส่วนท้องถิ่น ยุทธศาสตร์ที่ ๑ การพัฒนาคุณภาพชีวิต

๑.๑.๑ กยุทธศาสตร์ที่ ๔ พัฒนาโครงสร้างพื้นฐานทางเศรษฐกิจ

๑.๑.๑.๑ แผนงาน อุตสาหกรรมและนิคมอุตสาหกรรม

ที่	โครงการ	วัตถุประสงค์	เป้าหมาย(ผลผลิตของโครงการ)	งบประมาณและที่ผ่านมา					ตัวชี้วัด (KPI)	ผลที่คาดว่าจะได้รับ	หน่วยงานรับผิดชอบ
				๒๕๖๖ (บาท)	๒๕๖๗ (บาท)	๒๕๖๘ (บาท)	๒๕๖๙ (บาท)	๒๕๗๐ (บาท)			
๑	โครงการปรับปรุงถนน คลส.เดิมเป็นถนนลาดยาง ขนาดกว้าง ๓.๕๐ เมตร ยาว ๖๘๐.๐๐ เมตร หน้าท่าตูม	เพื่อให้ประชาชนได้สัญจรอย่างสะดวกและปลอดภัย	-ช่วงที่ ๑ งานปรับปรุงถนน คลส.เดิมเป็นถนนลาดยาง ขนาดกว้าง ๓.๕๐ เมตร ยาว ๖๘๐.๐๐ เมตร หน้าท่าตูม -ช่วงที่ ๒ งานปรับปรุงถนน คลส.เดิมเป็นถนนลาดยาง ขนาดกว้าง ๓.๕๐ เมตร ยาว ๑๕๕.๐๐ เมตร หน้าท่าตูม พร้อมติดตั้งป้ายประชาสัมพันธ์โครงการ จำนวน ๑ ป้าย	-	-	-	-	-	ร้อยละ ๘๐ ของประชาชน มีความพึงพอใจ	ประชาชนได้รับความสะดวก ปลอดภัยในการสัญจร	กองช่าง
๒	โครงการปรับปรุงภูมิทัศน์หลังเขื่อนกันตลิ่งฝั่ง หมู่ ๑ ตำบลท่าตูม	เพื่อให้ภูมิทัศน์ที่สวยงามไม่รกรุงรัง	งานปรับปรุงภูมิทัศน์หลังเขื่อน จำนวน ๑ งาน พร้อมติดตั้งป้ายประชาสัมพันธ์โครงการจำนวน ๑ ป้าย	๒๕๐,๐๐๐	-	-	-	-	ร้อยละ ๘๐ ของประชาชน มีความพึงพอใจ	ประชาชนมีคุณภาพชีวิตที่ดีขึ้น	กองช่าง
๓	โครงการติดตั้งอุปกรณ์ความปลอดภัยในครัวเรือน หมู่ ๑ ตำบลท่าตูม	เพื่อให้เกิดความปลอดภัยในการสัญจรและลดอุบัติเหตุ	งานติดตั้งอุปกรณ์ความปลอดภัย จำนวน ๑๕ จุด	-	-	-	๑๐๐,๐๐๐	-	ร้อยละ ๘๐ ของประชาชน มีความพึงพอใจ	ลดการเกิดอุบัติเหตุในครัวเรือน ประชาชนมีคุณภาพชีวิตที่ดีขึ้น	กองช่าง
๔	โครงการก่อสร้างฝายกั้นน้ำและก่อสร้างฝายน้ำล้น หมู่ ๒ ตำบลท่าตูม	เพื่อเอื้อกับกั้นน้ำในลำคลองท้ายหมู่บ้าน หมู่ ๒ ตำบลท่าตูม การเกษตรในฤดูแล้ง	๑. งานก่อสร้างฝายกั้นน้ำบริเวณ สะพานข้ามคลองท้ายหมู่บ้าน หมู่ ๒ ตำบลท่าตูม ๒. งานก่อสร้างฝายน้ำล้นบริเวณปลายคลองท้ายหมู่บ้าน หมู่ ๒ ตำบลท่าตูม ๑๕.๐๐ เมตร ยาว ๑๕.๐๐ เมตร พร้อมติดตั้งป้ายประชาสัมพันธ์โครงการจำนวน ๑ ป้าย	๓๗๒,๐๐๐	-	-	-	-	ร้อยละ ๘๐ ของประชาชน มีความพึงพอใจ	ประชาชน หมู่ที่ ๒ ตำบลท่าตูม ไม่ประสบปัญหาน้ำท่วม และมีน้ำใช้ในฤดูแล้ง	กองช่าง



ที่	โครงการ	วัตถุประสงค์	เป้าหมาย(ผลผลิตของโครงการ)	งบประมาณและที่ผ่านมา					ตัวชี้วัด (KPI)	สิ่งที่คาดว่าจะได้รับ	หน่วยงานรับผิดชอบ
				๒๕๖๖ (บาท)	๒๕๖๗ (บาท)	๒๕๖๘ (บาท)	๒๕๖๙ (บาท)	๒๕๗๐ (บาท)			
๕	โครงการติดตั้ง Guard rail บริเวณสนามแข่ง หมู่ ๒ ตำบลท่าตุม	เพื่อป้องกันการเกิดอุบัติเหตุ	งานติดตั้ง Guard rail ความยาว ๖๐.๐๐ เมตร พร้อมติดตั้งป้ายประชาสัมพันธ์โครงการจำนวน ๑ ป้าย	๑๑๐,๗๐๐ /	-	-	-	-	ร้อยละ ๘๐ ของประชาชนมีความพึงพอใจ	ลดการเกิดอุบัติเหตุในการสัญจร ประชาชนมีความพึงพอใจเพิ่มขึ้น	กองช่าง
๖	โครงการลดอุบัติเหตุทางถนน (ทำป้ายเตือนการจราจร) หมู่ ๒ ตำบลท่าตุม	เพื่อเพิ่มสมรรถภาพในการจราจรและลดการเกิดอุบัติเหตุ	งานจัดทำป้ายจราจร จุดเสี่ยงอันตราย จำนวน ๖๐ ป้าย พร้อมติดตั้งป้ายประชาสัมพันธ์โครงการจำนวน ๑ ป้าย	-	๒๕๐,๐๐๐ /	๒๕๐,๐๐๐ /	๒๕๐,๐๐๐ /	๒๕๐,๐๐๐ /	ร้อยละ ๘๐ ของประชาชนมีความพึงพอใจ	ลดการเกิดอุบัติเหตุในการสัญจร ประชาชนมีความพึงพอใจเพิ่มขึ้น	กองช่าง
๗	โครงการวางท่อระบายน้ำบริเวณบ้านนางละออง มังมุล ถึงบ้าน นางเปียงวง ต.ท่าตุม หมู่ ๓ ตำบลท่าตุม	เพื่อวางท่อระบายน้ำให้สามารถระบายน้ำที่อาจท่วมขังในพื้นที่	๑.วางท่อระบายน้ำ คลส.ชั้น ๓ ขนาด ศก. ๐.๔๐ เมตร จำนวน ๑๐๑ ท่อน, บ่อพัก คลส.พร้อมฝาปิด จำนวน ๑๓ บ่อ ๒. วางท่อ HDPE ๑๐๐ PN ๖ ขนาด ศก. ๔๐๐ มม. ความยาว ๓๐.๐๐ เมตร พร้อมติดตั้งป้ายประชาสัมพันธ์โครงการจำนวน ๑ ป้าย	๔๘๘,๕๐๐ /	-	-	-	-	ร้อยละ ๘๐ ของประชาชนมีความพึงพอใจ	ประชาชนไม่ประสบปัญหาน้ำท่วมขัง	กองช่าง
๘	โครงการปรับปรุงถนน คลส.เดิมเป็นถนนลาดยางถนนสายใน หมู่ ๓ ตำบลท่าตุม	เพื่อปรับปรุงถนน คลส.เป็นถนนลาดยาง เป็นถนนลาดยาง	งานปรับปรุง ถนน คลส.เป็นถนนลาดยาง ขนาดกว้าง ๔.๐๐ เมตร ยาว ๒๖๐.๐๐ เมตร ทน ๐.๐๕ เมตร หรือคิดเป็นพื้นที่ลาดยางไม่น้อยกว่า ๑,๐๔๐.๐๐ ตร.ม. พร้อมติดตั้งป้ายประชาสัมพันธ์โครงการจำนวน ๑ ป้าย	๔๕๕,๐๐๐ /	-	-	-	-	ร้อยละ ๘๐ ของประชาชนมีความพึงพอใจ	ประชาชนมีถนนลาดยางใช้ในการสัญจรอย่างสะดวกและปลอดภัย	กองช่าง
๙	โครงการติดตั้งหลอดไฟที่แสงสว่าง LED ทั้งหมู่บ้าน หมู่ ๓ ตำบลท่าตุม	เพื่อติดตั้งหลอดไฟที่แสงสว่างส่องสว่างในการสัญจรในเวลากลางคืน	งานติดตั้งโคมไฟที่แสงสว่าง แบบ LED ขนาด ๖๐ W พร้อมอุปกรณ์ติดตั้งครบชุด จำนวน ๖๐ ชุด พร้อมติดตั้งป้ายประชาสัมพันธ์โครงการจำนวน ๑ ป้าย	-	๓๙๕,๘๐๐ /	๓๙๕,๘๐๐ /	-	-	ร้อยละ ๘๐ ของประชาชนมีความพึงพอใจ	ประชาชนได้มีแสงสว่างในการสัญจรได้อย่างสะดวกและปลอดภัย	กองช่าง
๑๐	โครงการปรับปรุงถนนลูกรัง ถนนสายคันคลองห้วยบุญ ม.๕-ม.๖ ต.ท่าตุม	เพื่อปรับปรุงถนนลูกรังที่ชำรุดเสียหายเป็นหลุมเป็นบ่อ	งานปรับปรุงถนนลูกรัง ถนนสายคันคลองห้วยบุญ ม.๕-ม.๖ ต.ท่าตุม	๒๐,๐๐๐ /	๒๐,๐๐๐ /	๒๐,๐๐๐ /	๒๐,๐๐๐ /	๒๐,๐๐๐ /	ร้อยละ ๘๐ ของประชาชนมีความพึงพอใจ	ประชาชนได้มีถนนลูกรังใช้ในการสัญจรอย่างสะดวก เหมาะสม	กองช่าง
๑๑	โครงการก่อสร้างถนน คลส. บริเวณกลุ่มบ้านนายบุญพล กาญจนภูมิ หมู่ที่ ๔ ตำบลท่าตุม	เพื่อให้ประชาชนได้สัญจรอย่างสะดวกและปลอดภัย	งานก่อสร้างถนน คลส.ขนาดกว้าง ๓.๐๐ เมตร ยาว ๒๕๐.๐๐ เมตร ทน ๐.๑๕ เมตร หรือคิดเป็นพื้นที่ถนนกรังไม่น้อยกว่า ๗๕๐ ตร.ม. ลูกกรังไหลทางตามสภาพพื้นที่ พร้อมติดตั้งป้ายประชาสัมพันธ์โครงการจำนวน ๑ ป้าย	-	-	-	-	-	ร้อยละ ๘๐ ของประชาชนมีความพึงพอใจ	ประชาชนได้รับความสะดวก ปลอดภัยในการสัญจร	กองช่าง
๑๒	โครงการก่อสร้างถนน คลส. บริเวณกลุ่มบ้านนายจรัส ปันเงิน หมู่ที่ ๔ ตำบลท่าตุม	เพื่อให้ประชาชนได้สัญจรอย่างสะดวกและปลอดภัย	งานก่อสร้างถนน คลส.ขนาดกว้าง ๓.๐๐ เมตร ยาว ๕๐๐.๐๐ เมตร ทน ๐.๑๕ เมตร หรือคิดเป็นพื้นที่ถนนกรังไม่น้อยกว่า ๑,๕๐๐ ตร.ม. ลูกกรังไหลทางตามสภาพพื้นที่ พร้อมติดตั้งป้ายประชาสัมพันธ์โครงการจำนวน ๑ ป้าย	-	-	๑,๐๐๐,๐๐๐ /	-	-	ร้อยละ ๘๐ ของประชาชนมีความพึงพอใจ	ประชาชนได้รับความสะดวก ปลอดภัยในการสัญจร	กองช่าง

ที่	โครงการ	วัตถุประสงค์	เป้าหมาย(ผลผลิตของโครงการ)	งบประมาณและที่ผ่านมา					ตัวชี้วัด (KPI)	ผลที่คาดว่าจะได้รับ	หน่วยงานรับผิดชอบ
				๒๕๖๖ (บาท)	๒๕๖๗ (บาท)	๒๕๖๘ (บาท)	๒๕๖๙ (บาท)	๒๕๗๐ (บาท)			
๑๓	โครงการทำป้ายบอกเขตพื้นที่ป่าป้องกันภัยธรรมชาติ เขาชิมัน หมู่ ๔ ตำบลท่าตูม	เพื่อทำป้ายบอกเขตพื้นที่ป่าป้องกันภัยธรรมชาติ	งานทำป้ายบอกเขต กว้าง ๑.๒๐ เมตร ยาว ๒.๔๐ เมตร จำนวน ๑๐ ป้าย	๑๐๐,๐๐๐	๑๐๐,๐๐๐	-	-	-	ร้อยละ ๘๐ ของประชาชน มีความพึงพอใจ	ประชาชน หมู่ที่ ๔ ตำบลท่าตูม ไม่ประสบปัญหาน้ำท่วมซ้ำ	กองช่าง
๑๔	โครงการก่อสร้างถนน คลส. ถนนซอยบ้านนางทองชั้น ศรีสวัสดิ์ หมู่ ๔ ตำบลท่าตูม	เพื่อก่อสร้างถนน คลส. ให้ประชาชนได้สัญจร	งานก่อสร้างถนน คลส. กว้าง ๓.๐๐ เมตร ยาว ๑๒๐ เมตร ทน ๐.๑๕ เมตร ลูกกรงโหล่งตามสภาพพื้นที่ พร้อมติดตั้งป้ายประชาสัมพันธ์โครงการ จำนวน ๑ ป้าย	-	๓๕๐,๐๐๐	๓๕๐,๐๐๐	-	-	ร้อยละ ๘๐ ของประชาชน มีความพึงพอใจ	ประชาชนมีถนนใช้สัญจรอย่างสะดวก และปลอดภัย	กองช่าง
๑๕	โครงการทำรางระบายน้ำซอยบ้านใหม่ (หลังพาร์ม) หมู่ ๔ ตำบลท่าตูม	เพื่อก่อสร้างรางระบายน้ำในชุมชน	งานก่อสร้างรางระบายน้ำ คลส. มอก.ชั้น ๓ ขนาด ๓๐.๕๐ เมตร ความยาว ๕๓๕.๐๐ เมตร พร้อมติดตั้งป้ายประชาสัมพันธ์โครงการจำนวน ๑ ป้าย	-	-	-	๑,๘๓๙,๐๐๐	ร้อยละ ๘๐ ของประชาชน มีความพึงพอใจ	ประชาชนไม่ประสบปัญหาน้ำท่วมซ้ำ	กองช่าง	
๑๖	โครงการติดตั้งไฟฟ้าแสงสว่างถนนสายคั่นตลอดหัวบึงจากบ้านนายคำไหล ถึงบ้านนายทองสุข หมู่ ๔ ตำบลท่าตูม	เพื่อติดตั้งไฟแสงสว่างใน การสัญจร ในเวลา กลางคืน	งานขยายเขตไฟฟ้าพร้อมติดตั้งไฟฟ้าแสงสว่าง จำนวน ๒๐ ชุด พร้อมติดตั้งป้ายประชาสัมพันธ์โครงการ จำนวน ๑ ป้าย	-	-	-	๗๕๐,๐๐๐	ร้อยละ ๘๐ ของประชาชน มีความพึงพอใจ	ประชาชนมีไฟฟ้าส่องสว่าง ทำให้การสัญจร ในเวลากลางคืนสะดวก และปลอดภัย	กองช่าง	
๑๗	โครงการก่อสร้างถนน คลส. บริเวณกลุ่มบ้านนายสมพงษ์ วงศ์สง่า หมู่ที่ ๑ ตำบลบ้านธาตุ	เพื่อให้ประชาชนได้สัญจรอย่างสะดวกและ ปลอดภัย	งานก่อสร้างถนน คลส.ขนาดกว้าง ๓.๐๐ เมตร ยาว ๖๑.๕๐ เมตร ทน ๐.๑๕ เมตร หรือคิดเป็นพื้นที่ เหนือกรีดไม่น้อยกว่า ๑๘๕.๕๐ ตร.ม. ลูกโหล่งตามสภาพพื้นที่ พร้อมติดตั้งป้ายประชาสัมพันธ์โครงการจำนวน ๑ ป้าย	๑๕๕,๕๐๐	-	-	-	ร้อยละ ๘๐ ของประชาชน มีความพึงพอใจ	ประชาชนได้รับความ สะดวก ปลอดภัยใน การสัญจร	กองช่าง	
๑๘	โครงการก่อสร้างถนน คลส. ซอยบ้าน นายบุญชู พุทธิรักษา(ต่อจากเดิม) หมู่ ๑ ตำบลบ้านธาตุ	เพื่อก่อสร้างถนน คลส. ให้ประชาชนได้ใช้สัญจร	งานก่อสร้างถนน คลส.ขนาดกว้าง ๓.๐๐ เมตร ยาว ๑๐๐.๐๐ เมตร ทน ๐.๑๕ เมตร พร้อมติดตั้งป้ายประชาสัมพันธ์โครงการจำนวน ๑ ป้าย	๓๕๐,๐๐๐	-	-	-	ร้อยละ ๘๐ ของประชาชน มีความพึงพอใจ	ประชาชนได้มีถนนใช้ ในการสัญจร อย่าง สะดวกและปลอดภัย	กองช่าง	
๑๙	โครงการก่อสร้างถนน คลส. ซอยบ้าน นางพิศุทธิ์ หมู่ ๑ ตำบลบ้านธาตุ	เพื่อก่อสร้างถนน คลส. ให้ประชาชนได้ใช้สัญจร	งานก่อสร้างถนน คลส.ขนาดกว้าง ๓.๐๐ เมตร ยาว ๑๕๐.๐๐ เมตร ทน ๐.๑๕ เมตร พร้อมติดตั้งป้ายประชาสัมพันธ์โครงการจำนวน ๑ ป้าย	-	๔๕๐,๐๐๐	-	-	ร้อยละ ๘๐ ของประชาชน มีความพึงพอใจ	ประชาชนได้มีถนนใช้ ในการสัญจร อย่าง สะดวกและปลอดภัย	กองช่าง	
๒๐	โครงการวางท่อระบายน้ำจากคลองชลประทานนางประนอม หมู่ ๑ ตำบลบ้านธาตุ	เพื่อวางท่อระบายน้ำให้ น้ำไหลอย่างสะดวก	งานวางท่อระบายน้ำ คลส. มอก.ชั้น ๓ ขนาด ๓๐. ๐.๖๖ เมตร ยาว ๒๐.๐๐ เมตร พร้อมปัก คลส. พร้อมฝาปิด จำนวน ๑๐ บ่อ พร้อมติดตั้งป้าย ประชาสัมพันธ์โครงการจำนวน ๑ ป้าย	-	-	-	๕๐๐,๐๐๐	ร้อยละ ๘๐ ของประชาชน มีความพึงพอใจ	แก้ไขปัญหาท่วมซ้ำ ให้แก่ประชาชน ในพื้นที่	กองช่าง	

ที่	โครงการ	วัตถุประสงค์	เป้าหมาย(ผลผลิตของโครงการ)	งบประมาณและที่ผ่านมา					ตัวชี้วัด (KPI)	สิ่งที่คาดว่าจะได้รับ	หน่วยงานรับผิดชอบ
				๒๕๖๖ (บาท)	๒๕๖๗ (บาท)	๒๕๖๘ (บาท)	๒๕๖๙ (บาท)	๒๕๗๐ (บาท)			
๒๑	โครงการก่อสร้างถนน คลส. ถนน หลอดหลอดประธาน ขอย L๑ หมู่ ๑ ตำบลบ้านธาตุ	เพื่อก่อสร้างถนน คลส. ให้ประชาชนได้ใช้สัญจร	งานก่อสร้างถนน คลส. ขนาดกว้าง ๔.๐๐ เมตร ยาว ๓๕๐.๐๐ เมตร หน้า ๐.๑๕ เมตร หรือคิดเป็นพื้นที่คอนกรีตไม่น้อยกว่า ๑,๕๐๐.๐๐ ตร.ม. พร้อมติดตั้งป้ายประชาสัมพันธ์โครงการจำนวน ๑ ป้าย	-	-	-	-	๕๗๑,๐๐๐	ร้อยละ ๘๐ ของประชาชน มีความพึงพอใจ	ประชาชนได้มีถนนใช้ ในการสัญจร อย่าง สะดวกและปลอดภัย	กองช่าง
๒๒	โครงการซ่อมแซม ปรับปรุงโถงถนน ที่ราดซีเมนต์ทุกจุด หมู่ ๑ ตำบลบ้านธาตุ	เพื่อปรับปรุงโถงถนนที่ราดซีเมนต์	งานปรับปรุงเสริมโถงถนน เขตทางหลวง พื้นที่ไม่น้อยกว่า ๖๐๐ ตร.ม. พร้อมติดตั้งป้ายประชาสัมพันธ์โครงการจำนวน ๑ ป้าย	-	-	-	-	๓๘๐,๐๐๐	ร้อยละ ๘๐ ของประชาชน มีความพึงพอใจ	แก้ไขปัญหาโถงถนนที่ราดซีเมนต์ลดการเกิดอุบัติเหตุแก่ประชาชน	กองช่าง
๒๓	โครงการวางท่อระบายน้ำ คลส. พร้อมบ่อพัก บริเวณบ้านนางพรมรัตน์ เทพมาศ - บ้านนางสมคิด นั้นพะสิงห์ หมู่ที่ ๒ ตำบลบ้านธาตุ	เพื่อวางท่อระบายน้ำ ให้สามารถระบายน้ำที่อาจท่วมขังในพื้นที่	วางท่อระบายน้ำ คลส. ขึ้น ๓ ขนาด ศก. ๐.๘๐ เมตร จำนวน ๗๕ ท่อน, บ่อพัก คลส. พร้อมฝาปิด จำนวน ๗ บ่อ พร้อมติดตั้งป้ายประชาสัมพันธ์โครงการ จำนวน ๑ ป้าย	๔๒๔,๕๐๐	-	-	-	-	ร้อยละ ๘๐ ของประชาชน มีความพึงพอใจ	ประชาชนไม่ประสบ ปัญหาที่ท่วมขัง	กองช่าง
๒๔	โครงการติดตั้งหลอดไฟส่องสว่าง LED หมู่ ๒ ตำบลบ้านธาตุ	เพื่อติดตั้งหลอดไฟส่องสว่างในการสัญจรในเวลากลางคืน	งานติดตั้งโคมไฟส่องสว่าง แบบ LED ขนาด ๖๐ W พร้อมอุปกรณ์ติดตั้งครบชุด จำนวน ๕๐ ชุด พร้อมติดตั้งป้ายประชาสัมพันธ์โครงการจำนวน ๑ ป้าย	๓๓๑,๖๐๐	-	-	-	-	ร้อยละ ๘๐ ของประชาชน มีความพึงพอใจ	ประชาชนได้มีแสงสว่าง ในการสัญจรได้อย่าง สะดวกและปลอดภัย	กองช่าง
๒๕	โครงการวางท่อระบายน้ำบริเวณศาลเจ้าพ่อหลวงไกร หมู่ ๓ ตำบลบ้านธาตุ	เพื่อวางท่อระบายน้ำให้ น้ำไหลอย่างสะดวก	งานวางท่อระบายน้ำ คลส. มอก. ขึ้น ๓ ขนาด ศก. ๐.๔๐ เมตร จำนวน ๖๔ ท่อน พร้อมบ่อพัก คลส. พร้อมฝาปิด จำนวน ๖ บ่อ พร้อมติดตั้งป้ายประชาสัมพันธ์โครงการจำนวน ๑ ป้าย	๒๓๒,๓๐๐	-	-	-	-	ร้อยละ ๘๐ ของประชาชน มีความพึงพอใจ	แก้ไขปัญหาที่ท่วมขัง ให้แก่ประชาชน ในพื้นที่	กองช่าง
๒๖	โครงการติดตั้งเสาเหล็กพร้อมหลอดไฟส่องสว่าง LED หมู่ ๓ ตำบลบ้านธาตุ	เพื่อติดตั้งหลอดไฟส่องสว่างในการสัญจรในเวลากลางคืน	งานติดตั้งเสาเหล็กสูง ๓ เมตรพร้อมโคมไฟส่องสว่าง แบบ LED ขนาด ๓๐ W พร้อมอุปกรณ์ติดตั้งครบชุด จำนวน ๑๕ ชุด	๙๖,๐๐๐	-	-	-	-	ร้อยละ ๘๐ ของประชาชน มีความพึงพอใจ	ประชาชนได้มีแสงสว่าง ในการสัญจรได้อย่าง สะดวกและปลอดภัย	กองช่าง
๒๗	โครงการก่อสร้างถนนลูกรังคั่นคลองข้างทางรถไฟ หมู่ ๓๔ ตำบลบ้านธาตุ	เพื่อก่อสร้างถนนลูกรังให้ประชาชนได้ใช้ในการสัญจรไปประกอบอาชีพเกษตรกรรม	ก่อสร้างถนนลูกรัง ขนาดกว้าง ๓.๐๐ เมตร ยาว ๔๕๐.๐๐ เมตร หน้า ๐.๒๐ เมตร พร้อมติดตั้งป้ายประชาสัมพันธ์โครงการจำนวน ๑ ป้าย	๒๖๒,๖๐๐	-	-	-	-	ร้อยละ ๘๐ ของประชาชน มีความพึงพอใจ	ประชาชนมีถนนลูกรังใช้สำหรับสัญจรไป ประกอบอาชีพเกษตร	กองช่าง

ที่	โครงการ	วัตถุประสงค์	เป้าหมาย(ผลผลิตของโครงการ)	งบประมาณและที่ผ่านมา					ตัวชี้วัด (KPI)	ผลที่คาดว่าจะได้รับ	หน่วยงานรับผิดชอบ
				๒๕๖๖ (บาท)	๒๕๖๗ (บาท)	๒๕๖๘ (บาท)	๒๕๖๙ (บาท)	๒๕๗๐ (บาท)			
๒๘	โครงการปรับปรุงระบบระบายน้ำบริเวณคลองเสี้ยวทางรถไฟ หมู่ ๓ ตำบลบ้านธาตุ	เพื่อวางท่อระบายน้ำให้ น้ำไหลอย่างสะดวก	๑.งานก่อสร้างประตูประบายน้ำพร้อมผนังกันน้ำ ขนาดกว้าง ๓.๙๐ เมตร ๒. งานวางท่อระบายน้ำ คลส. ขนาด ศก. ๑.๐๐ เมตร จำนวน ๘ ท่อน พร้อมติดตั้งป้ายประชาสัมพันธ์โครงการจำนวน ๑ ป้าย	-	๑๘๐,๕๐๐	-	-	-	ร้อยละ ๘๐ ของประชาชน มีความพึงพอใจ	แก้ไขปัญหาทั่วทั้งพื้นที่ ให้แก่ประชาชน ในพื้นที่ กองช่าง	
๒๙	โครงการปรับปรุงถนน ถนน คลส. เป็นถนนลาดยาง หมู่ ๔ ตำบลบ้านธาตุ	เพื่อก่อสร้างถนนลาดยาง ให้ประชาชนได้ใช้สัญจร	จุดที่ ๑ บริเวณบ้านเตื่อ ซอย ๓ (ซอยอมทรัพย์) งานปรับปรุงถนน คลส.เดิม เป็นถนนลาดยาง ขนาด กว้าง ๔.๐๐ เมตร ยาว ๑๔๕.๐๐ เมตร ทน ๐.๐๕ เมตร หรือคิดเป็นพื้นที่ลาดยางไม่น้อยกว่า ๕๒๐.๐๐ ตร.ม. จุดที่ ๒ บริเวณบ้านเตื่อ ซอย ๑ (ซอยประปา) งานปรับปรุงถนน คลส.เดิม เป็นถนนลาดยาง ขนาด กว้าง ๓.๐๐ เมตร ยาว ๓๙.๐๐ เมตร ทน ๐.๐๕ เมตร หรือคิดเป็นพื้นที่ลาดยางไม่น้อยกว่า ๒๓๔.๐๐ ตร.ม. พร้อมติดตั้งป้ายประชาสัมพันธ์โครงการจำนวน ๑ ป้าย	๑๘๙,๒๐๐	-	-	-	ร้อยละ ๘๐ ของประชาชน มีความพึงพอใจ	ประชาชนได้มีถนนใช้ ในการสัญจร อย่าง สะดวกและปลอดภัย กองช่าง		
๓๐	โครงการปรับปรุงถนน ถนน คลส. เป็นถนนลาดยาง บริเวณถนนสาย ห้วยแร่ หมู่ ๕ ตำบลบ้านธาตุ	เพื่อก่อสร้างถนนลาดยาง ให้ประชาชนได้ใช้สัญจร	งานก่อสร้างถนน คลส.ขนาดกว้าง ๔.๐๐ เมตร ยาว ๒๘๐.๐๐ เมตร ทน ๐.๐๕ เมตร หรือคิดเป็นพื้นที่ลาดยางไม่น้อยกว่า ๑,๑๖๐.๐๐ ตร.ม. พร้อมติดตั้งป้ายประชาสัมพันธ์โครงการจำนวน ๑ ป้าย	๔๘๗,๘๐๐	-	-	-	ร้อยละ ๘๐ ของประชาชน มีความพึงพอใจ	ประชาชนได้มีถนนใช้ ในการสัญจร อย่าง สะดวกและปลอดภัย กองช่าง		
๓๑	โครงการวางท่อระบายน้ำ คลส. บริเวณบ้านนางสมนึก ถึงทางเข้านิคม แก่งคอย หมู่ ๕ ตำบลบ้านธาตุ	เพื่อวางท่อระบายน้ำให้ น้ำไหลอย่างสะดวก	งานวางท่อระบายน้ำ คลส. มอก.ชั้น ๓ ขนาด ศก. ๐.๖๐ เมตร จำนวน ๑๔๕.๐๐ ท่อน พร้อมบ่อพัก คลส.พร้อมฝาปิด จำนวน ๑๕ บ่อ พร้อมติดตั้งป้ายประชาสัมพันธ์โครงการจำนวน ๑ ป้าย	-	๕๐๐,๐๐๐	-	-	ร้อยละ ๘๐ ของประชาชน มีความพึงพอใจ	แก้ไขปัญหาทั่วทั้งพื้นที่ ให้แก่ประชาชน ในพื้นที่ กองช่าง		
๓๒	โครงการจัดทำสถานที่ทิ้งขยะ หมู่ ๕ ตำบลบ้านธาตุ	เพื่อจัดทำสถานที่ทิ้งขยะ	งานจัดทำสถานที่ทิ้งขยะ ขนาด ๐.๘๐ x ๒.๕๐ เมตร จำนวน ๑๐ จุด พร้อมติดตั้งป้ายประชาสัมพันธ์โครงการจำนวน ๑ ป้าย	-	๑๕๐,๐๐๐	-	-	ร้อยละ ๘๐ ของประชาชน มีความพึงพอใจ	ประชาชนมีสถานที่ทิ้ง ขยะอย่างเหมาะสม กองช่าง		
๓๓	โครงการปรับปรุงภูมิทัศน์สองฝั่ง หนองสนมสายด้วยแร่(หลังโรงไม้อัด) หมู่ ๕ ตำบลบ้านธาตุ	เพื่อปรับปรุงภูมิทัศน์สอง ฝั่งหนองสนมไม้ให้ต้นไม้ และวิถีชนบท	งานปรับปรุงภูมิทัศน์สองฝั่งหนองสนม ระยะเวลา ๔,๐๐๐ เมตร	๑๐๐,๐๐๐	๑๐๐,๐๐๐	๑๐๐,๐๐๐	๑๐๐,๐๐๐	ร้อยละ ๘๐ ของประชาชน มีความพึงพอใจ	ให้สถานที่สอง ฝั่งจากต้นไม้และ วิถีชนบท ทำให้ ปลอดภัยในการสัญจร กองช่าง		

ที่	โครงการ	วัตถุประสงค์	เป้าหมาย(ผลผลิตของโครงการ)	งบประมาณและที่ผ่านมา					ตัวชี้วัด (KPI)	ผลที่คาดว่าจะได้รับ	หน่วยงานรับผิดชอบ
				๒๕๖๖ (บาท)	๒๕๖๗ (บาท)	๒๕๖๘ (บาท)	๒๕๖๙ (บาท)	๒๕๗๐ (บาท)			
๓๔	โครงการขยายเขตท่อน้ำประปา หมู่ที่ ๒ ตำบลท่าตุม	เพื่อขยายเขตท่อน้ำประปา	บริเวณบ้านนาสุโขทัย โดยวางท่อประปา HDPE ๑๐๐ PN ๖ ขนาด ศก ๖๓ มม. ยาว ๑๕๐.๐๐ เมตร พร้อมอุปกรณ์ประปา	๑๐๐,๐๐๐	-	-	-	-	ร้อยละ ๘๐ ของประชาชนมีความพึงพอใจ	ประชาชนมีน้ำประปาใช้อุปโภคบริโภคอย่างทั่วถึง	กองช่าง (จ่ายขาด เงินสะสม)
๓๕	โครงการปรับปรุงและขยายเขตท่อน้ำประปา หมู่ที่ ๒ ตำบลท่าตุม	เพื่อขยายเขตท่อน้ำประปา	จุดที่ ๑ บริเวณ หจก.SYP ถึงบ้านทองชัน แดงสุภา โดยวางท่อประปา HDPE ๑๐๐ PN ๖ ขนาด ศก ๖๓ มม. ยาว ๔๕๗.๐๐ เมตร พร้อมอุปกรณ์ประปา จุดที่ ๒ บริเวณซอยร่วมใจ ๒ โดยวางท่อประปา HDPE ๑๐๐ PN ๖ ขนาด ศก ๖๓ มม. ยาว ๑๐๐.๐๐ เมตร พร้อมอุปกรณ์ประปา	๑๒๑,๙๐๐	-	-	-	-	ร้อยละ ๘๐ ของประชาชนมีความพึงพอใจ	ประชาชนมีน้ำประปาใช้อุปโภคบริโภคอย่างทั่วถึง	กองช่าง (จ่ายขาด เงินสะสม)
๓๖	โครงการย้ายท่อถึงเหล็กและเจาะบ่อบาดาลพร้อมติดตั้งอุปกรณ์ ตำบลท่าตุม	เพื่อย้ายท่อถึงเหล็กและเจาะบ่อบาดาลพร้อมติดตั้งอุปกรณ์	บริเวณบ้านโป่งค่างน้ำแดง ๑.งานก่อสร้างฐานรากท่อถึงเหล็กแก่น้ำรูปแฉมแปยุ ขนาดความจุ ๒๐.๐๐ ลบ.ม. สูง ๒๐.๐๐ ม. และก่อสร้างฐานรองรับถังกรองสลิมนเหล็ก พร้อมงานขนย้ายท่อถึงเหล็กแก่น้ำรูปแฉมแปยุ ขนาดความจุ ๒๐.๐๐ ลบ.ม. สูง ๒๐.๐๐ ม. และขนย้ายถังกรองสลิมนเหล็กพร้อมติดตั้ง ๒.งานเจาะบ่อบาดาล ขนาด ศก.๖ นิ้ว (ท่อพีวีซี ขึ้น ๑๓.๕) ลึกไม่น้อยกว่า ๘๐.๐๐ เมตร หรือจนกว่าจะถึงระดับน้ำใต้ดินที่สามารถสูบได้ปริมาณไม่น้อยกว่า ๕ ลบ.ม./ชม. และงานติดตั้งปั๊มขับเคลื่อน(เดิม) ขนาด ๒.๐ แรงม้า พร้อมติดตั้งระบบงานประปาและไฟฟ้า (ตามแบบ อนุมัติ.ท่าตุม) พร้อมป้ายประชาสัมพันธ์พันธกิจโครงการ ๑ บ้าย	๔๔๕,๒๐๐	-	-	-	-	ร้อยละ ๘๐ ของประชาชนมีความพึงพอใจ	ประชาชนมีน้ำประปาใช้อุปโภคบริโภคอย่างทั่วถึง	กองช่าง (จ่ายขาด เงินสะสม)
๓๗	โครงการปรับปรุงและขยายเขตท่อน้ำประปา หมู่ที่ ๑ ตำบลบ้านธาตุ	เพื่อให้ประชาชนมีน้ำใช้อย่างเพียงพอ	บริเวณบ้านนาสมาน โดย วางท่อประปา HDPE ๑๐๐ PN ๖ ขนาด ศก.๖๓ มม. ยาว ๓๑๖.๐๐ เมตร พร้อมอุปกรณ์ประปา	๗๗๔๐๐	-	-	-	-	ร้อยละ ๘๐ ของประชาชนมีความพึงพอใจ	ประชาชนมีน้ำเพื่อใช้ในการอุปโภคบริโภคเพียงพอตลอดปี	กองช่าง (จ่ายขาด เงินสะสม)

ที่	โครงการ	วัตถุประสงค์	เป้าหมาย(ผลผลิตของโครงการ)	งบประมาณและที่ผ่านมา					ตัวชี้วัด (KPI)	ผลที่คาดว่าจะได้รับ	หน่วยงานรับผิดชอบ
				๒๕๖๖ (บาท)	๒๕๖๗ (บาท)	๒๕๖๘ (บาท)	๒๕๖๙ (บาท)	๒๕๗๐ (บาท)			
๓๘	โครงการขยายthonน้ำประปา หมู่ที่ ๑ ตำบลบ้านธาตุ	เพื่อให้ประชาชนมีน้ำใช้อย่างเพียงพอ	เป้าหมาย(ผลผลิตของโครงการ) จุดที่ ๑ บริเวณขอยอดคางถึงเสียบคองชลประทาน L๑ โดย วางท่อประปา HPDE ๑๐๐ PN ๖ ขนาด ๓๐.๖๓ มม. ยาว ๕๐๐.๐๐ เมตร พร้อมอุปกรณ์ประปา จุดที่ ๒ บริเวณบ้านนางสุวรรณถึงบ้านนางเสมอ โดย วางท่อประปา HPDE ๑๐๐ PN ๖ ขนาด ๓๐.๖๓ มม. ยาว ๕๐๐.๐๐ เมตร พร้อมอุปกรณ์ประปา จุดที่ ๓ บริเวณวัดบ้านธาตุได้ตั้งบ้านกั้นน้ยัง โดย วางท่อประปา HPDE ๑๐๐ PN ๖ ขนาด ๓๐.๖๓ มม. ยาว ๕๐๐.๐๐ เมตร พร้อมอุปกรณ์ประปา	๒๓๓,๒๐๐	-	-	-	-	ร้อยละ ๘๐ ของประชาชนมีความพึงพอใจ	ประชาชนมีน้ำเพื่อใช้ในการอุปโภคบริโภคเพียงพอตลอดปี	กองช่าง (จ่ายขาด เงินสะสม)
๓๙	โครงการปรับปรุงอาคารที่ทำการองค์การบริหารส่วนตำบลท่าชุม หมู่ที่ ๓ ตำบลท่าชุม	เพื่อปรับปรุงอาคารที่ทำการองค์การบริหารส่วนตำบลท่าชุม	งานปรับปรุงอาคาร จำนวน ๑ หลัง -งานรื้อประตูเดิมและติดตั้งประตูบานเลื่อนไฟฟ้าใหม่ -งานติดตั้งประตูใหม่ -งานทาสีภายในและภายนอกอาคาร -งานอื่น ๆ ตามแบบกำหนด	๒๔๐,๐๐๐	-	-	-	-	ร้อยละ ๘๐ ของประชาชนมีความพึงพอใจ	มีสำนักงานที่เหมาะสมแก่การให้บริการประชาชนที่มาติดต่องานราชการ	สำนักปลัด
๔๐	โครงการขยายถนนทางเข้าศูนย์พัฒนาเด็กเล็ก โรงเรียนวัดบ้านธาตุใต้ (สนิทไชยวิทยาคาร) หมู่ที่ ๑ ตำบลบ้านธาตุ	เพื่อเกิดความสะดวกในการเดินทางของเด็กนักเรียน ประชาชน เข้าศูนย์พัฒนาเด็กเล็กโรงเรียนวัดบ้านธาตุใต้ (สนิทไชยวิทยาคาร)	ขยายถนนคอนกรีตกว้าง ๒.๐๐ เมตร ยาว ๑๐๕.๐๐ เมตรหรือมีพื้นที่คอนกรีตไม่น้อยกว่า ๒๑๐.๐๐ ตารางเมตร	๑๖๕,๐๐๐	๑๖๕,๐๐๐	๑๖๕,๐๐๐	๑๖๕,๐๐๐	๑๖๕,๐๐๐	ร้อยละ ๘๐ ของประชาชนมีความพึงพอใจ	เด็กนักเรียนและประชาชนมีถนนคอนกรีตใช้ในการสัญจรที่สะดวกและเหมาะสม	กอง การศึกษา ฯ
๔๑	โครงการปรับปรุงภูมิทัศน์บริเวณบ้านธาตุใต้	เพื่อปรับปรุงภูมิทัศน์บริเวณศพด.ร.วัดบ้านธาตุใต้ฯ ให้ความสวยงามร่มรื่นปลอดภัยและเอื้อต่อการเรียนรู้สำหรับเด็ก	ปรับปรุงภูมิทัศน์บริเวณศพด.ร. วัดบ้านธาตุใต้ฯ ให้อาคารใต้ (สนิทไชยวิทยาคาร)	-	-	-	๕๐,๐๐๐	-	๑ ครั้ง	ภูมิทัศน์บริเวณศพด.ร.วัดบ้านธาตุใต้ มีความสวยงาม ร่มรื่น และมีความปลอดภัย	กอง การศึกษา ฯ
รวม	๔.๑ โครงการ			๖,๐๓๗,๘๐๐	๒,๖๔๖,๒๐๐	๓,๔๑๕,๘๐๐	๓,๑๕๙,๐๐๐	๔,๓๑๐,๐๐๐			

๒. บัญชีโครงการพัฒนาท้องถิ่น

แบบ ผ.๑๒

รายละเอียดโครงการพัฒนา

แผนพัฒนาท้องถิ่น (พ.ศ.๒๕๖๖ - ๒๕๗๐) แก้ไข/เพิ่มเติม ครั้งที่ ๓/๒๕๖๕

องค์การบริหารส่วนตำบลท่าชุม อำเภอแก่งคอย จังหวัดสระบุรี

ก. ยุทธศาสตร์ชาติ ที่ ๑ ด้านความมั่นคง

ข. แผนพัฒนาเศรษฐกิจและสังคมแห่งชาติ ฉบับที่ ๑๓ หมวดหมายที่ ๘ ไทยมีพื้นที่และเมืองอัจฉริยะที่น้อย ปลอดภัย เติบโตได้อย่างยั่งยืน

ค. Sustainable Development Goals : SDGs เป้าหมายที่ ๓ : สร้างหลักประกันว่าคนมีสุขภาพดีและส่งเสริมความเป็นอยู่ที่ดีสำหรับทุกคนในทุกวัย

ง. ยุทธศาสตร์จังหวัดที่ ๓ : เสริมสร้างความมั่นคงและสังคมคุณภาพตามวิสัยทัศน์ไทย แนวทางการพัฒนา ๓.๑ เสริมสร้างความปลอดภัยในชีวิตและทรัพย์สิน

(แนวทางการดำเนินการ : สร้างความปลอดภัยในชีวิตและทรัพย์สิน)

จ. ยุทธศาสตร์การพัฒนาระบบโครงสร้างพื้นฐานของจังหวัดสระบุรี

๑. ยุทธศาสตร์ที่ ๑ การพัฒนาคุณภาพชีวิต กลยุทธ์ที่ ๕ เสริมสร้างความเข้มแข็งของชุมชน สังคม และเศรษฐกิจ

๑.๑ แผนงาน รัชชานโยบาย

ที่	โครงการ	วัตถุประสงค์	เป้าหมาย(ผลผลิตของโครงการ)	งบประมาณและที่ผ่านมา						ตัวชี้วัด (KPI)	ผลที่คาดว่าจะได้รับ	หน่วยงานรับผิดชอบ
				๒๕๖๖(บาท)	๒๕๖๗ (บาท)	๒๕๖๘ (บาท)	๒๕๖๙ (บาท)	๒๕๗๐ (บาท)	รวม			
๑	โครงการฝึกอบรมจิตอาสาภัยพิบัติ	เพื่อให้จิตอาสาภัยพิบัติมีความรู้ มีทักษะในการป้องกันและระงับเหตุได้	ประชาชนในพื้นที่ อบต.ท่าชุม	๕๐,๐๐๐	๕๐,๐๐๐	๕๐,๐๐๐	๕๐,๐๐๐	๕๐,๐๐๐	๕๐,๐๐๐	๑ ครั้ง	จิตอาสาภัยพิบัติมีความรู้ มีทักษะในการป้องกันและระงับเหตุได้	สำนักปลัด
๒	โครงการจัดตั้งบริการประชาชน	เพื่ออำนวยความสะดวกแก่ผู้สัญจรไปมา และเป็นต้นแบบชุมชนในการเฝ้าระวังเหตุ	ประชาชนในพื้นที่ อบต.ท่าชุม และที่สัญจรไปมา	๒๐,๐๐๐	๒๐,๐๐๐	๒๐,๐๐๐	๒๐,๐๐๐	๒๐,๐๐๐	๒๐,๐๐๐	๑ ครั้ง	ประชาชนและผู้สัญจรไปมาได้รับความสะดวกและเป็นต้นแบบชุมชนในการเฝ้าระวังเหตุ	สำนักปลัด
๓	โครงการฝึกอบรม ทบหนอาสาสมัครป้องกันภัยฝ่ายพลเรือน (อปพร.)	เพื่อให้อาสาสมัครป้องกันภัยฝ่ายพลเรือน มีความรู้ความเข้าใจในการป้องกันและบรรเทาภัยหรือลดความเสียหายอันเนื่องมาจากสาธารณภัย	สมาชิกอาสาสมัครป้องกันภัยฝ่ายพลเรือน (อปพร.) จำนวน ๓๐ คน	๑๐๐,๐๐๐	๑๐๐,๐๐๐	๑๐๐,๐๐๐	๑๐๐,๐๐๐	๑๐๐,๐๐๐	๑๐๐,๐๐๐	๑ ครั้ง	อปพร.มีความรู้ความสามารถและมีความมั่นใจในการช่วยเหลือผู้ประสบภัยอย่างถูกต้อง และพร้อมที่จะเผชิญเหตุการณ์ที่เกิดขึ้นได้ทันที	สำนักปลัด
๔	โครงการป้องกันและแก้ไขปัญหายาเสพติด	เพื่อจ่ายเป็นค่าใช้จ่ายโครงการป้องกันและแก้ไขปัญหายาเสพติด	เพื่อเป็นการจัดอบรมโครงการป้องกันและแก้ไขปัญหายาเสพติด	๕,๐๐๐	๕,๐๐๐	๕,๐๐๐	๕,๐๐๐	๕,๐๐๐	๕,๐๐๐	๑ ครั้ง	ผู้เข้ารับการอบรมตระหนักถึงโทษของยาเสพติด/แก้ไขปัญหายาเสพติด	สำนักปลัด
๕	โครงการ		รวมเป็นเงินทั้งสิ้น	๑๓๕,๐๐๐	๑๓๕,๐๐๐	๑๓๕,๐๐๐	๑๓๕,๐๐๐	๑๓๕,๐๐๐	๑๓๕,๐๐๐			

รายละเอียดโครงการพัฒนา

แผนพัฒนาท้องถิ่น (พ.ศ.๒๕๖๖ - ๒๕๗๐) แก้ไข/เพิ่มเติม ครั้งที่ ๓ พ.ศ.๒๕๖๕

องค์การบริหารส่วนตำบลท่าตูม อำเภอแก่งคอย จังหวัดสระบุรี

ก. ยุทธศาสตร์ชาติ ที่ ๓ ด้านการพัฒนาและเสริมสร้างศักยภาพคน

ข. แผนพัฒนาเศรษฐกิจและสังคมแห่งชาติ ฉบับที่ ๑๓ ให้ความสำคัญกับฐานรากคนมีความรู้ ความสามารถทางสังคม ที่เพียงพอ เหมาะสม

ค. Sustainable Development Goals : SDGs เป้าหมายที่ ๑๐ : ส่งเสริมสังคมที่สงบสุขและครอบคลุมเพื่อการพัฒนาที่ยั่งยืน

ง. ยุทธศาสตร์จังหวัด ประเด็นการพัฒนาที่ ๒ : เสริมสร้างศักยภาพชุมชนและเมืองสีเขียว อย่างยั่งยืน

จ. ยุทธศาสตร์การพัฒนาขององค์กรปกครองส่วนท้องถิ่นในเขตจังหวัดสระบุรี ยุทธศาสตร์ที่ ๑ การพัฒนาด้านคุณภาพชีวิต

๑. ยุทธศาสตร์ขององค์กรปกครองส่วนท้องถิ่น ยุทธศาสตร์ที่ ๓ การส่งเสริมอนุรักษ์และฟื้นฟูชนบทเตรียมประเพณีและวัฒนธรรมท้องถิ่น

๑.๑ กลยุทธ์ที่ ๑ การส่งเสริมอนุรักษ์และฟื้นฟูชนบทเตรียมประเพณีและวัฒนธรรมท้องถิ่น

๑.๑.๑ แผนงาน ศาสนาและวัฒนธรรม

ที่	โครงการ	วัตถุประสงค์	เป้าหมาย(ผลผลิตของโครงการ)	งบประมาณและที่ผ่านมา				ตัวชี้วัด (KPI)	ผลที่คาดว่าจะได้รับ	หน่วยงานรับผิดชอบ
				๒๕๖๖(บาท)	๒๕๖๗(บาท)	๒๕๖๘(บาท)	๒๕๖๙(บาท)			
๑	โครงการวันสำคัญทางประเพณีและวัฒนธรรมไทยให้คงอยู่	เพื่ออนุรักษ์และส่งเสริมวัฒนธรรม ประเพณีไทยให้คงอยู่	ประชาชนในเขตพื้นที่องค์การบริหารส่วนตำบลท่าตูม	ไม่ใช้	ไม่ใช้	ไม่ใช้	ไม่ใช้	๑ ครั้ง	ประชาชนได้สืบสานวัฒนธรรมประเพณีไทย ถูกสืบสานให้คงอยู่	กองการศึกษา, ศพด.ร.ร. วัดบ้านธาตุได้
๒	โครงการสืบสานประเพณีสงกรานต์วัดบ้านธาตุเพื่อตำบลบ้านธาตุให้คงอยู่	เพื่ออนุรักษ์และส่งเสริมวัฒนธรรม ประเพณีไทยให้คงอยู่	ประชาชนในเขตพื้นที่องค์การบริหารส่วนตำบลท่าตูม	๕๐,๐๐๐	๕๐,๐๐๐	๕๐,๐๐๐	๕๐,๐๐๐	๑ ครั้ง	ประชาชนได้สืบสานวัฒนธรรมประเพณีไทย ถูกสืบสานให้คงอยู่	กองการศึกษา (กองทุนพัฒนา รอบโรงไฟฟ้า สระบุรี ๑)
รวม	๒ โครงการ		รวมเป็นเงินทั้งสิ้น	๕๐,๐๐๐	๕๐,๐๐๐	๕๐,๐๐๐	๕๐,๐๐๐			

รายละเอียดโครงการพัฒนา

แผนพัฒนาท้องถิ่น (พ.ศ.๒๕๖๖ - ๒๕๗๐) แก้ไข/เพิ่มเติม ครั้งที่ ๓ พ.ศ.๒๕๖๕

องค์การบริหารส่วนตำบลท่าตูม อำเภอแก่งคอย จังหวัดสระบุรี

ก. ยุทธศาสตร์ชาติ ที่ ๔ ด้านการสร้างโอกาสความเสมอภาคและเท่าเทียมกันทางสังคม

ข. แผนพัฒนาเศรษฐกิจและสังคมแห่งชาติ ฉบับที่ ๑๓ อนุมัติหมายที่ ๙ ไทยมีคนไทยทุกคนมีความคุ้มครองทางสังคม ที่เพียงพอ เหมาะสม

ค. Sustainable Development Goals : SDGs เป้าหมายที่ ๓ : สร้างหลักประกันว่าคนมีชีวิตที่มีสุขภาพดีและส่งเสริมความเป็นอยู่ที่ดีสำหรับทุกคนในทุกวัย

ง. ยุทธศาสตร์จังหวัด ประเด็นการพัฒนาที่ ๒ : เสริมสร้างศักยภาพชุมชนและเมืองสีเขียว อย่างยั่งยืน

จ. ยุทธศาสตร์การพัฒนาขององค์กรปกครองส่วนท้องถิ่นเขตจังหวัดสระบุรี ยุทธศาสตร์ที่ ยุทธศาสตร์ที่ ๑ การพัฒนาด้านคุณภาพชีวิต

๑. ยุทธศาสตร์ขององค์กรปกครองส่วนท้องถิ่น ยุทธศาสตร์ที่ ๑ การพัฒนาด้านคุณภาพชีวิต

๑.๑ กลุ่มย่อยที่ ๗ ส่งเสริมและพัฒนาการศึกษา

๑.๑.๑ แผนงาน ภาวศึกษา

ที่	โครงการ	วัตถุประสงค์	เป้าหมาย(ผลผลิตของโครงการ)	งบประมาณและที่ผ่านมา					ตัวชี้วัด (KPI)	ผลที่คาดว่าจะได้รับ	หน่วยงานรับผิดชอบ	
				๒๕๖๖(บาท)	๒๕๖๗(บาท)	๒๕๖๘(บาท)	๒๕๖๙(บาท)	๒๕๗๐(บาท)				
๑	โครงการจัดงานวันเด็กแห่งชาติ	เพื่อให้เกิดความตระหนักรู้ถึงความสำคัญของเด็ก	เด็กและเยาวชนในเขตพื้นที่องค์การบริหารส่วนตำบลท่าตูม	๑๐๐,๐๐๐	๑๐๐,๐๐๐	๑๐๐,๐๐๐	๑๐๐,๐๐๐	๑๐๐,๐๐๐	๑๐๐,๐๐๐	๑ ครั้ง	เด็กและเยาวชนที่ได้ร่วมกิจกรรมต่าง ๆ มีความกล้าแสดงออกในสิ่งที่ถูกต้อง	กองการศึกษา ฯ
๒	โครงการพัฒนาคุณธรรมจริยธรรมเด็กและเยาวชน	เพื่อสร้างเสริมพัฒนาจิตใจและปลูกฝังจริยธรรม คุณธรรม ศีลธรรม ตามหลักพุทธศาสนา และน้อมนำไปปรับเปลี่ยนในการดำเนินชีวิตให้เป็นไปอย่างถูกต้อง	เด็กและเยาวชนในเขตพื้นที่องค์การบริหารส่วนตำบลท่าตูม	๑๐,๐๐๐	๑๐,๐๐๐	๑๐,๐๐๐	๑๐,๐๐๐	๑๐,๐๐๐	๑๐,๐๐๐	๑ ครั้ง	เด็กและเยาวชนสามารถนำหลักธรรมไปใช้ในการดำเนินชีวิต	กองการศึกษา ฯ
รวม	๒ โครงการ		รวมเป็นเงินทั้งสิ้น	๑๑๐,๐๐๐	๑๑๐,๐๐๐	๑๑๐,๐๐๐	๑๑๐,๐๐๐	๑๑๐,๐๐๐	๑๑๐,๐๐๐			

๒. บัญชีโครงการพัฒนาท้องถิ่น

แบบ ผ.๐๒

รายละเอียดโครงการพัฒนา

แผนพัฒนาท้องถิ่น (พ.ศ.๒๕๖๖ - ๒๕๗๐) แก้ไข/เพิ่มเติม ครั้งที่ ๓/๒๕๖๕

องค์การบริหารส่วนตำบลท่าตูม อำเภอแก่งคอย จังหวัดสระบุรี

ก. ยุทธศาสตร์ชาติ ที่ ๓ ด้านการพัฒนาและเสริมสร้างศักยภาพคน

ข. แผนพัฒนาเศรษฐกิจและสังคมแห่งชาติ ฉบับที่ ๑๓ หมายความว่า ๙ ไทยมีความยากจนข้ามรุ่นลดลง และคนไทยทุกคนมีความคุ้มครองทางสังคม ที่เพียงพอ เหมาะสม

ค. Sustainable Development Goals : SDGs เป้าหมายที่ ๓ : สร้างหลักประกันว่าคนมีชีวิตที่ดีมีสุขภาพดีและส่งเสริมความเป็นอยู่ที่ดีสำหรับทุกคนในทุกวัย

จ. ยุทธศาสตร์จังหวัดที่ ๒ : เสริมสร้างศักยภาพชุมชนและเมืองสีเขียว อย่างยั่งยืน

ง. ยุทธศาสตร์การพัฒนาขององค์กรปกครองส่วนท้องถิ่นในเขตจังหวัดสระบุรี

๑. ยุทธศาสตร์ที่ ๑ การพัฒนาคุณภาพชีวิต กลยุทธ์ที่ ๖ เพิ่มศักยภาพและพัฒนาอาชีพของประชาชน

๑.๑ แผนงาน ส่งเสริมเศรษฐกิจ

ที่	โครงการ	วัตถุประสงค์	เป้าหมาย(ผลผลิตของโครงการ)	งบประมาณและที่ผ่านมา					ตัวชี้วัด (KPI)	ผลที่คาดว่าจะได้รับ	หน่วยงานรับผิดชอบ
				๒๕๖๖ (บาท)	๒๕๖๗ (บาท)	๒๕๖๘ (บาท)	๒๕๖๙ (บาท)	๒๕๗๐ (บาท)			
๑	โครงการครอบครัวอบอุ่น วิจัยวัยใส เข้าใจเรื่องเพศ เรียนรู้ป้องกันโรคเอดส์	เพื่อสร้างความเข้าใจในเรื่องเพศ และเรียนรู้วิธีการป้องกันโรคเอดส์	เยาวชนในเขตพื้นที่ อบต.ท่าตูม	๑๕,๐๐๐	๑๕,๐๐๐	๑๕,๐๐๐	๑๕,๐๐๐	๑๕,๐๐๐	๑ ครั้ง	กลุ่มเป้าหมายมีความรู้ในเรื่องเพศและเรียนรู้วิธีการป้องกันโรคเอดส์	กองสวัสดิการสังคม
๒	โครงการส่งเสริมการพัฒนาศักยภาพให้กับประชาชน	เพื่อส่งเสริมให้ประชาชนมีความรู้ที่ เกี่ยวข้องในการใช้ชีวิตประจำวัน "เล่า	ประชาชนในเขตพื้นที่ อบต.ท่าตูม	๒๐,๐๐๐	๒๐,๐๐๐	๒๐,๐๐๐	๒๐,๐๐๐	๒๐,๐๐๐	๑ ครั้ง	กลุ่มเป้าหมายมีความรู้ ทำให้มีศักยภาพในการดำรงชีวิตอย่างเข้มแข็ง	กองสวัสดิการสังคม
๓	โครงการส่งเสริมการพัฒนาคุณภาพชีวิตเด็กและเยาวชน	เพื่อส่งเสริมและพัฒนาคุณภาพชีวิตเด็ก และเยาวชนให้มีคุณภาพชีวิตที่ดี	เด็กและเยาวชนในเขตพื้นที่ อบต.ท่าตูม	๑๕,๐๐๐	๑๕,๐๐๐	๑๕,๐๐๐	๑๕,๐๐๐	๑๕,๐๐๐	๑ ครั้ง	กลุ่มเป้าหมายคุณภาพชีวิตที่ดี มีความเข้มแข็ง สามารถพึ่งพาและช่วยเหลือตนเองได้	กองสวัสดิการสังคม
๔	โครงการฝึกอบรมอาชีพ ให้กับประชาชน	เพื่อส่งเสริมให้ประชาชนมีอาชีพและมี รายได้	ประชาชนในเขตพื้นที่ อบต.ท่าตูม	๒๐,๐๐๐	๒๐,๐๐๐	๒๐,๐๐๐	๒๐,๐๐๐	๒๐,๐๐๐	๑ ครั้ง	กลุ่มเป้าหมายมีความรู้ในการประกอบอาชีพและมีรายได้เพิ่มขึ้น	กองสวัสดิการสังคม
๕	โครงการส่งเสริม ผลิตภัณฑ์ ในชุมชน	เพื่อส่งเสริมการผลิตสินค้า หอบรรจุภัณฑ์ การตลาด และการ พัฒนาผลิตภัณฑ์ "เล่า	ประชาชนในเขตพื้นที่ อบต.ท่าตูม	๙,๐๐๐	๙,๐๐๐	๙,๐๐๐	๙,๐๐๐	๙,๐๐๐	๑ ครั้ง	กลุ่มเป้าหมายมีความรู้ในการหีบ หอบรรจุภัณฑ์ การตลาด และการพัฒนาผลิตภัณฑ์ "เล่า	กองสวัสดิการสังคม
รวม	๕ โครงการ		รวมเป็นเงินทั้งสิ้น	๙๙,๐๐๐	๙๙,๐๐๐	๙๙,๐๐๐	๙๙,๐๐๐	๙๙,๐๐๐			

รายละเอียดโครงการพัฒนา
แผนพัฒนาท้องถิ่น (พ.ศ.๒๕๖๖ - ๒๕๗๐) แก้ไข/เพิ่มเติม ครั้งที่ ๓/๒๕๖๕
องค์การบริหารส่วนตำบลท่าตูม อำเภอแก่งคอย จังหวัดสระบุรี

- ก. ยุทธศาสตร์ชาติ ที่ ๔ ด้านการสร้างโอกาสความเสมอภาคและเท่าเทียมกันทางสังคม
ข. แผนพัฒนาเศรษฐกิจและสังคมแห่งชาติ ฉบับที่ ๑๓ หมวดที่ ๙ ไทยมีความก้าวหน้าทางเศรษฐกิจและสังคมอย่างยั่งยืน
ค. Sustainable Development Goals : SDGs เป้าหมายที่ ๓ : สร้างหลักประกันว่าคนมีชีวิตที่ดีในทุกระดับ / เป้าประสงค์ ๓.๕ บรรลุการมีหลักประกันสุขภาพถ้วนหน้า การเข้าถึงบริการสาธารณสุขอย่างทั่วถึง
ง. ยุทธศาสตร์จังหวัด ประเด็นการพัฒนาที่ ๒ : เสริมสร้างศักยภาพชุมชนและเมืองสีเขียว อย่างยั่งยืน
จ. ยุทธศาสตร์การพัฒนาขององค์กรปกครองส่วนท้องถิ่น ยุทธศาสตร์ที่ ๑ การพัฒนาด้านคุณภาพชีวิต
๑. ยุทธศาสตร์ขององค์กรปกครองส่วนท้องถิ่น ยุทธศาสตร์ที่ ๑ การพัฒนาด้านคุณภาพชีวิต
๑.๑ กลยุทธ์ที่ ๗ ส่งเสริมและพัฒนาการศึกษา
๑.๑.๑ แผนงาน ภาครัฐศึกษา

ที่	โครงการ	วัตถุประสงค์	เป้าหมาย(ผลผลิตของโครงการ)	งบประมาณและค่าเช่า				ตัวชี้วัด (KPI)	ผลที่คาดว่าจะได้รับ	หน่วยงานรับผิดชอบ
				๒๕๖๖ (บาท)	๒๕๖๗ (บาท)	๒๕๖๘ (บาท)	๒๕๖๙ (บาท)			
๑	โครงการสนับสนุนค่าใช้จ่ายการบริหารสถานศึกษา(ค่าจัดการเรียนการสอน)	เพื่อเป็นค่าใช้จ่ายในการสนับสนุนการบริหาร ศพด.รร.วัดบ้านธาตุใต้ฯ (ค่าจัดการเรียนการสอน)	เด็กนักเรียนสังกัด ศพด.รร.วัดบ้านธาตุใต้ ๑	๖๐,๖๙๐	๖๕,๐๐๐	๖๕,๐๐๐	๖๕,๐๐๐	๑ ครั้ง	เด็กนักเรียนในศูนย์พัฒนาเด็กเล็กมีผลการเรียนการสอนที่มีคุณภาพ และเหมาะสมกับวัย	กองการศึกษา ๑
๒	โครงการสนับสนุนค่าใช้จ่ายการบริหารสถานศึกษา (ค่าหนังสือเรียน)	เพื่อเป็นค่าใช้จ่ายในการสนับสนุนการบริหาร ศพด.รร.วัดบ้านธาตุใต้ฯ (ค่าหนังสือเรียน)	เด็กนักเรียนสังกัด ศพด.รร.วัดบ้านธาตุใต้ ๑	๕,๐๐๐	๕,๐๐๐	๕,๐๐๐	๕,๐๐๐	๑ ครั้ง	เด็กนักเรียนมีหนังสือที่สมวัย และสอดคล้องกับหลักสูตรการศึกษา	กองการศึกษา ๑
๓	โครงการสนับสนุนค่าใช้จ่ายการบริหารสถานศึกษา(ค่าอุปกรณ์การเรียน)	เพื่อเป็นค่าใช้จ่ายในการสนับสนุนการบริหาร ศพด.รร.วัดบ้านธาตุใต้ฯ (ค่าอุปกรณ์การเรียน)	เด็กนักเรียนสังกัด ศพด.รร.วัดบ้านธาตุใต้ ๑	๑๐,๑๕๐	๑๒,๐๐๐	๑๒,๐๐๐	๑๒,๐๐๐	๑ ครั้ง	เด็กนักเรียนมีอุปกรณ์การเรียน ใช้อย่างพอเพียงเพื่อพัฒนาการเรียน	กองการศึกษา ๑
๔	โครงการสนับสนุนค่าใช้จ่ายการบริหารสถานศึกษา (ค่าเครื่องแบบนักเรียน)	เพื่อเป็นค่าใช้จ่ายในการสนับสนุนการบริหาร ศพด.รร.วัดบ้านธาตุใต้ฯ (ค่าเครื่องแบบนักเรียน)	เด็กนักเรียนสังกัด ศพด.รร.วัดบ้านธาตุใต้ ๑	๑๑,๓๗๕	๑๕,๐๐๐	๑๕,๐๐๐	๑๕,๐๐๐	๑ ครั้ง	เด็กนักเรียนมีชุดนักเรียนใช้	กองการศึกษา ๑
๕	โครงการสนับสนุนค่าใช้จ่ายการบริหารสถานศึกษา(ค่ากิจกรรมพัฒนาผู้เรียน)	เพื่อเป็นค่าใช้จ่ายในการสนับสนุนการบริหาร ศพด.รร.วัดบ้านธาตุใต้ฯ (ค่ากิจกรรมพัฒนาผู้เรียน)	เด็กนักเรียนสังกัด ศพด.รร.วัดบ้านธาตุใต้ ๑	๑๕,๓๓๐	๒๐,๐๐๐	๒๐,๐๐๐	๒๐,๐๐๐	๑ ครั้ง	เด็กได้ร่วมกิจกรรมพัฒนาผู้เรียนอย่างเหมาะสมสมวัย	กองการศึกษา ๑
๖	โครงการทัศนศึกษาแหล่งเรียนรู้นอกสถานที่	เพื่อให้เด็กเล็กได้เรียนรู้จากประสบการณ์ตรงช่วยส่งเสริมพัฒนาการเด็ก	เด็กนักเรียนสังกัด ศพด.รร.วัดบ้านธาตุใต้ ๑	๕,๐๐๐	๕,๐๐๐	๕,๐๐๐	๕,๐๐๐	๑ ครั้ง	เด็กนักเรียนได้เรียนรู้จากประสบการณ์ตรง	กองการศึกษา ๑
๗	โครงการสนับสนุนค่าใช้จ่ายในการบริหารสถานศึกษา (อาหารกลางวัน) ศพด. รร.วัดบ้านธาตุใต้	เพื่อส่งเสริมให้เด็กเล็กได้รับประทานอาหารกลางวันที่ถูกสุขลักษณะเรียบร้อยได้ตามวัย	เด็กนักเรียนสังกัด ศพด.รร.วัดบ้านธาตุใต้ ๑	๑๒๙,๐๐๐	๓๐๐,๐๐๐	๓๐๐,๐๐๐	๓๐๐,๐๐๐	๑ ครั้ง	เด็กนักเรียนได้รับประทานอาหารที่มีคุณภาพทุกคนมีพัฒนาการที่ดี	กองการศึกษา ๑
๘	โครงการอุดหนุนอาหารกลางวันโรงเรียนในสังกัด ศพด.รร.วัดบ้านธาตุใต้	เพื่อให้เด็กนักเรียนได้รับประทานอาหารที่มีคุณภาพ มีโภชนาการครบทุกหมู่	เด็กนักเรียนโรงเรียนโรงเรียนวัดบ้านธาตุใต้ ๑ และโรงเรียนวัดท่าสี่โพธิ์เหนือ	๑,๐๐๘,๐๐๐	๑,๐๐๘,๐๐๐	๑,๐๐๘,๐๐๐	๑,๐๐๘,๐๐๐	๒ ครั้ง/ปี	เด็กนักเรียนได้รับประทานอาหารที่มีคุณภาพทุกคน	กองการศึกษา ๑
๙	โครงการอาหารเสริม (นม)	เพื่อให้เด็กนักเรียนได้รับโภชนาการครบทุกหมู่ มีเสริมได้รับสนับสนุนด้านอาหารเสริม (นม)	เด็กนักเรียนศูนย์พัฒนาเด็กเล็กโรงเรียนวัดบ้านธาตุใต้ฯ โรงเรียนวัดบ้านธาตุใต้ (ณัฏฐวิทยา	๕๐๘,๐๐๐	๖๐๐,๐๐๐	๖๐๐,๐๐๐	๖๐๐,๐๐๐	๑๒ครั้ง/ปี	เด็กนักเรียนได้รับประทานอาหารเสริม (นม) ที่มีคุณภาพ ทุกคน	กองการศึกษา ๑
รวม	๙ โครงการ		รวมเป็นเงินทั้งสิ้น	๑,๘๕๖,๕๔๕	๒,๐๓๐,๐๐๐	๒,๐๓๐,๐๐๐	๒,๐๓๐,๐๐๐			

รายละเอียดโครงการพัฒนา

แผนพัฒนาท้องถิ่น (พ.ศ.๒๕๖๖ - ๒๕๗๐) แก้ไข/เพิ่มเติม ครั้งที่ ๓/๒๕๖๕

องค์การบริหารส่วนตำบลท่าตูม อำเภอแก่งคอย จังหวัดสระบุรี

องค์การบริหารส่วนตำบลท่าตูม

ก. ยุทธศาสตร์ชาติ ที่ ๕ ด้านการสร้างการเติบโตบนคุณภาพชีวิตที่เป็นมิตรกับสิ่งแวดล้อม

ข. แผนพัฒนาเศรษฐกิจและสังคมแห่งชาติ ฉบับที่ ๑๓ หมายความว่า ๑๑ ไทยสามารถลดความเสี่ยงและผลกระทบจากภัยธรรมชาติและการเปลี่ยนแปลงสภาพภูมิอากาศ

ค. Sustainable Development Goals : SDGs เป้าหมายที่ ๑๕ : ปกป้อง พื้นฟู และสนับสนุนการใช้ระบบนิเวศบนบกอย่างยั่งยืน จัดการป่าไม้อย่างยั่งยืน

ง. ยุทธศาสตร์จังหวัด ประเด็นการพัฒนาที่ ๑ : พัฒนาสู่เมืองอุตสาหกรรมเชิงนิเวศ (Eco Industrial Town) เน้นการพัฒนาสิ่งแวดล้อม ผู้การเป็นเมืองนำอยู่ (แนวทางการดำเนินงาน : ส่งเสริมและสนับสนุนให้เกิดความร่วมมืออนุรักษ์ฟื้นฟูทรัพยากรธรรมชาติ)

จ. ยุทธศาสตร์การพัฒนาขององค์กรปกครองส่วนท้องถิ่นในเขตจังหวัดสระบุรี

๑. ยุทธศาสตร์ที่ ๒ การพัฒนาการบริหารจัดการทรัพยากรธรรมชาติและสิ่งแวดล้อม กลยุทธ์ที่ ๑ อนุรักษ์และพัฒนาทรัพยากรธรรมชาติและสิ่งแวดล้อม

๑.๑ แผนงาน ภาวะเกษตร

ที่	โครงการ	วัตถุประสงค์	เป้าหมาย(ผลผลิตของโครงการ)	งบประมาณและที่ผ่านมา				ตัวชี้วัด (KPI)	ผลที่คาดว่าจะได้รับ	หน่วยงานรับผิดชอบ
				๒๕๖๖(บาท)	๒๕๖๗ (บาท)	๒๕๖๘(บาท)	๒๕๖๙(บาท)			
๑	โครงการอนุรักษ์พันธุกรรมพืช	เพื่อคุ้มครอง ดูแล บำรุงรักษาพันธุ์ไม้หายากธรรมชาติและสิ่งแวดล้อม	อบรมให้ความรู้แก่ประชาชนผู้สนใจในการดูแลรักษาทรัพยากรธรรมชาติ	๓๐,๐๐๐	๓๐,๐๐๐	๓๐,๐๐๐	๓๐,๐๐๐	๑ ครั้ง	พันธุ์ไม้หายากธรรมชาติและสิ่งแวดล้อม ได้รับบริการคุ้มครอง	สำนักงานปลัด
รวม	๑ โครงการ		รวมเป็นเงินทั้งสิ้น	๓๐,๐๐๐	๓๐,๐๐๐	๓๐,๐๐๐	๓๐,๐๐๐			

๑.๒ แผนงาน รักษาความสงบภายใน

ที่	โครงการ	วัตถุประสงค์	เป้าหมาย(ผลผลิตของโครงการ)	งบประมาณและที่ผ่านมา				ตัวชี้วัด (KPI)	ผลที่คาดว่าจะได้รับ	หน่วยงานรับผิดชอบ
				๒๕๖๖(บาท)	๒๕๖๗ (บาท)	๒๕๖๘ (บาท)	๒๕๖๙(บาท)			
๑	โครงการป้องกันไฟป่าชุมชน	เพื่อป้องกันไฟป่า ไฟลุกลามเข้าพื้นที่ป่า และอนุรักษ์ทรัพยากรธรรมชาติต่าง ๆ รวมถึงสัตว์ป่า และป้องกันไฟลุกลามเข้าที่อยู่อาศัยและชุมชน	จัดทำแผนกัมพูป่า รอบเขาพระบาทน้อยและเขตรักษาพันธุ์สัตว์ป่า ๒ และ หมู่ ๔ ตำบลท่าตูม	๓๐,๐๐๐	๓๐,๐๐๐	๓๐,๐๐๐	๓๐,๐๐๐	๑ ครั้ง	ไม่เกิดไฟป่า หรือไฟลุกลามเข้าพื้นที่ป่า และอนุรักษ์ทรัพยากรธรรมชาติต่าง ๆ รวมถึงสัตว์ป่า และป้องกันไฟลุกลามเข้าที่อยู่อาศัยและชุมชน	สำนักงานปลัด
รวม	๑ โครงการ		รวมเป็นเงินทั้งสิ้น	๓๐,๐๐๐	๓๐,๐๐๐	๓๐,๐๐๐	๓๐,๐๐๐			

รายละเอียดโครงการพัฒนา

แผนพัฒนาท้องถิ่น (พ.ศ.๒๕๖๖ - ๒๕๗๐) แก้ไข/เพิ่มเติม ครั้งที่ ๓/๒๕๖๕

องค์การบริหารส่วนตำบลท่าตูม อำเภอแก่งคอย จังหวัดสระบุรี

ก. ยุทธศาสตร์ชาติ ที่ ๕ ด้านการสร้างการเติบโตบนคุณภาพชีวิตที่เป็นมิตรกับสิ่งแวดล้อม

ข. แผนพัฒนาเศรษฐกิจและสังคมแห่งชาติ ฉบับที่ ๑๓ หมวดหมายที่ ๘ ไทยมีพื้นที่และเมืองอัจฉริยะที่น่าอยู่ ปลอดภัย เติบโตได้อย่างยั่งยืน

ค. Sustainable Development Goals : SDGs เป้าหมายที่ ๓ : สร้างหลักประกันว่าคนมีชีวิตที่ดีสำหรับทุกคนในทุกวัย

จ. ยุทธศาสตร์จังหวัด ประเด็นการพัฒนาที่ ๑ : พัฒนาสู่เมืองอุตสาหกรรมเชิงนิเวศ (Eco Industrial Town) แนวทางการพัฒนา ๑.๒ ส่งเสริมคุณภาพสิ่งแวดล้อม สุจริตเป็นเมื่องน่าอยู่ (แนวทางการดำเนินการ : การบริหารจัดการของเสีย)

ง. ยุทธศาสตร์การพัฒนาขององค์กรปกครองส่วนท้องถิ่นในเขตจังหวัดสระบุรี

๑. ยุทธศาสตร์ที่ ๒ การพัฒนาการบริหารจัดการทรัพยากรธรรมชาติและสิ่งแวดล้อม กลุ่มย่อยที่ ๓ จัดการขยะมูลฝอยและสิ่งปฏิกูล

๑.๑ แผนงาน เศรษฐกิจชุมชน

ที่	โครงการ	วัตถุประสงค์	เป้าหมาย(ผลผลิตของโครงการ)	งบประมาณและที่ผ่านมา					ตัวชี้วัด (KPI)	ผลที่คาดว่าจะได้รับ	หน่วยงานรับผิดชอบ
				๒๕๖๖(บาท)	๒๕๖๗ (บาท)	๒๕๖๘ (บาท)	๒๕๖๙ (บาท)	๒๕๗๐ (บาท)			
๑	โครงการส่งเสริมการค้าขาย	เพื่อรองรับส่งเสริมให้ประชาชนคิดแยกขยะตั้งแต่ต้นทางโดยใช้หลัก ๓ RS	ประชาชนในพื้นที่สามารถคัดแยกขยะตั้งแต่ต้นทางโดยใช้หลัก ๓ RS ได้อย่างถูกต้อง	๓๐,๐๐๐	๓๐,๐๐๐	๓๐,๐๐๐	๓๐,๐๐๐	๓๐,๐๐๐	ร้อยละ ๘๐ ของประชาชน มีความพึงพอใจ	ประชาชนในพื้นที่ที่สามารถคัดแยกขยะตั้งแต่ต้นทางโดยใช้หลัก ๓ RS ได้อย่างถูกต้อง	สำนักปลัด
๒	โครงการจัดทำคู่มือถึงชุมชน	เพื่อจ่ายเป็นค่าใช้จ่ายในการดำเนินงานการจัดทำคู่มือถึงชุมชน	มีคู่มือถึงชุมชนที่มั่นคง ป้องกันถึงชุมชนและสุขสันต์	๓๐,๐๐๐	๓๐,๐๐๐	๓๐,๐๐๐	๓๐,๐๐๐	๓๐,๐๐๐	ร้อยละ ๘๐ ของประชาชน มีความพึงพอใจ	ประชาชนในพื้นที่ที่มีคู่มือถึงชุมชนที่มั่นคง ถึงชุมชนไม่มีการจัดกระจาย	สำนักปลัด
รวม	๒ โครงการ		รวมเป็นเงินทั้งสิ้น	๖๐,๐๐๐	๖๐,๐๐๐	๖๐,๐๐๐	๖๐,๐๐๐	๖๐,๐๐๐			

รายละเอียดโครงการพัฒนา

แผนพัฒนาท้องถิ่น (พ.ศ.๒๕๖๖ - ๒๕๗๐) แก้ไข/เพิ่มเติม ครั้งที่ ๓/๒๕๖๕

องค์การบริหารส่วนตำบลท่าตูม อำเภอแก่งคอย จังหวัดสระบุรี

ก. ยุทธศาสตร์ชาติ ที่ ๖ ด้านการรับสมดุลและพัฒนาระบบการบริหารจัดการภาครัฐ

ข. แผนพัฒนาเศรษฐกิจและสังคมแห่งชาติ ฉบับที่ ๑๓ หมายความว่า ๑๒ หมายความว่า ๑๒ ไทยมีกำลังคนสมรรถนะสูง มุ่งเรียนรู้อย่างต่อเนื่อง ตอบโจทย์การพัฒนาแห่งอนาคต

ค. Sustainable Development Goals : SDGs เป้าหมายที่ ๔ : สร้างหลักประกันว่าทุกคนมีการศึกษาที่มีคุณภาพอย่างครอบคลุมและเท่าเทียมและสนับสนุนโอกาสในการเรียนรู้ตลอดชีวิต

ง. ยุทธศาสตร์จังหวัด ประเด็นการพัฒนาที่ ๔ : เพิ่มประสิทธิภาพระบบการบริการสาธารณะ แนวทางพัฒนา ๔.๒ พัฒนาองค์กรที่มีขีดสมรรถนะสูง ภายใต้อัตลักษณ์สากล (แนวทางการดำเนินการ : การพัฒนาบุคลากรให้มีสมรรถนะสูง)

จ. ยุทธศาสตร์การพัฒนาขององค์กรปกครองส่วนท้องถิ่นในเขตจังหวัดสระบุรี ยุทธศาสตร์ที่ ๔ การพัฒนาองค์กรและบุคลากรสู่การบริหารจัดการที่ดี

๑. ยุทธศาสตร์ขององค์กรปกครองส่วนท้องถิ่น ยุทธศาสตร์ที่ ๔ การพัฒนาองค์กรและบุคลากรสู่การบริหารจัดการที่ดี

๑.๑ กลยุทธ์ที่ ๑ พัฒนาศักยภาพและประสิทธิภาพบุคลากรของท้องถิ่น

๑.๑.๑ แผนงาน บริหารงานทั่วไป

ที่	โครงการ	วัตถุประสงค์	เป้าหมาย(ผลผลิตของโครงการ)	งบประมาณและที่ผ่านมา					ตัวชี้วัด (KPI)	ผลที่คาดว่าจะได้รับ	หน่วยงานรับผิดชอบ
				๒๕๖๖(บาท)	๒๕๖๗ (บาท)	๒๕๖๘ (บาท)	๒๕๖๙ (บาท)	๒๕๗๐ (บาท)			
๑	โครงการส่งเสริมคุณธรรมและความโปร่งใส เพื่อให้เกิดธรรมาภิบาลในองค์การบริหารส่วนตำบลท่าตูม(แผนปฏิบัติการส่วนตำบลท่าตูม(แผนระบบเทคโนโลยีสารสนเทศ ITAS)	เพื่อให้บุคลากรของ อบต.และบุคคล ภายนอกมีส่วนร่วมต่อด้านการทุจริตและประพฤติมิชอบ และมีบทบาทในการป้องกันการทุจริตและประพฤติมิชอบ และเรื่องผลประโยชน์ทับซ้อนขององค์การบริหารส่วนตำบลท่าตูม ตามแนวทางการเปิดเผยราคากลางและคำนวณราคากลางตามกฎหมาย ป.ป.ช.	อบรมให้ความรู้แก่ บุคลากรของ อบต.ท่าตูมและบุคลากรภายนอกที่มีส่วนได้ส่วนเสีย กับ อบต.ท่าตูม จำนวน ๕๐ คน	๑๕,๐๐๐	๑๕,๐๐๐	๑๕,๐๐๐	๑๕,๐๐๐	๑๕,๐๐๐	๑ ครั้ง	บุคลากรของ อบต.และบุคลากรภายนอกมีส่วนร่วมต่อต้านการทุจริตและประพฤติมิชอบขององค์กรปกครองส่วนท้องถิ่น และผ่านการประเมินคุณธรรมและความโปร่งใส รัยละ ๘๕ ขึ้นไป	สำนักปลัด
๒	โครงการฝึกอบรมและศึกษาดูงานเพื่อเพิ่มศักยภาพในการปฏิบัติงานของคณะผู้บริหาร สมาชิกสภาฯ พนักงานส่วนตำบล ลูกจ้างประจำ และผู้นำชุมชนที่เกี่ยวข้อง ฯลฯ	เพื่อเพิ่มศักยภาพในการปฏิบัติงานของคณะผู้บริหาร สมาชิกสภาฯ พนักงานส่วนตำบล ลูกจ้างประจำ และผู้นำชุมชนที่เกี่ยวข้อง ฯลฯ	เพื่อเพิ่มศักยภาพในการปฏิบัติงานของคณะผู้บริหาร สมาชิกสภาฯ พนักงานส่วนตำบล ลูกจ้างประจำ และผู้นำชุมชนที่เกี่ยวข้อง ฯลฯ จำนวน ๕๐ คน	๒๐๐,๐๐๐	๒๐๐,๐๐๐	๒๐๐,๐๐๐	๒๐๐,๐๐๐	๒๐๐,๐๐๐	๑ ครั้ง	คณะผู้บริหาร สมาชิกสภา อบต. ผู้นำท้องถิ่น พนักงานส่วนตำบล ลูกจ้างประจำและพนักงานจ้างมีศักยภาพในการทำงานเพิ่มขึ้น	สำนักปลัด
รวม	๓ โครงการ		รวมเป็นเงินทั้งสิ้น	๒๑๕,๐๐๐	๒๑๕,๐๐๐	๒๑๕,๐๐๐	๒๑๕,๐๐๐	๒๑๕,๐๐๐			

รายละเอียดโครงการพัฒนา

แผนพัฒนาท้องถิ่น (พ.ศ.๒๕๖๖ - ๒๕๗๐) แก้ไข/เพิ่มเติม ครั้งที่ ๓/๒๕๖๕
องค์การบริหารส่วนตำบลท่าตูม อำเภอแก่งคอย จังหวัดสระบุรี

ก. ยุทธศาสตร์ชาติ ที่ ๓ การพัฒนาและเสริมสร้างศักยภาพคน

ข. แผนพัฒนาเศรษฐกิจและสังคมแห่งชาติ ฉบับที่ ๑๓ หนุุดหมายที่ ๑๓ ไทยมีภาคธุรกิจทันสมัย มีประสิทธิภาพและตอบโต้ภัยประชาชน

ค. Sustainable Development Goals : SDGs เป้าหมายที่ ๑๗ เสริมสร้างความเข้มแข็งให้แก่กลไกการดำเนินงาน

ง. ยุทธศาสตร์จังหวัด ประเด็นการพัฒนาที่ ๒ : เสริมสร้างศักยภาพชุมชนและเมืองสีเขียว อย่างยั่งยืน

จ. ยุทธศาสตร์การพัฒนาขององค์การปกครองส่วนท้องถิ่นในเขตจังหวัดสระบุรี ยุทธศาสตร์ที่ ๔ การพัฒนาองค์กรและบุคลากรสู่การบริหารจัดการที่ดี

๑. ยุทธศาสตร์ขององค์การปกครองส่วนท้องถิ่น ยุทธศาสตร์ที่ ๔ การพัฒนาองค์กรและบุคลากรสู่การบริหารจัดการที่ดี

๑.๑ กุญแจที่ ๑ พัฒนาศักยภาพและประสิทธิภาพบุคลากรท้องถิ่น

๑.๑.๑ แผนงาน งานบริหารงานคลัง

ที่	โครงการ	วัตถุประสงค์	เป้าหมาย(ผลผลิตของโครงการ)	งบประมาณและที่ผ่านมา					ตัวชี้วัด (KPI)	ผลที่คาดว่าจะได้รับ	หน่วยงานรับผิดชอบ
				๒๕๖๖(บาท)	๒๕๖๗ (บาท)	๒๕๖๘ (บาท)	๒๕๖๙ (บาท)	๒๕๗๐ (บาท)			
๑	โครงการจัดทำแผนที่ภาษีและทะเบียนทรัพย์สิน	เพื่อเป็นค่าใช้จ่ายในการดำเนินงานกิจกรรมต่างๆ ตามรายการที่กำหนดไว้ในโครงการจัดทำแผนที่ภาษีและทะเบียนทรัพย์สินขององค์กรและทะเบียนทรัพย์สินขององค์กรปกครองส่วนท้องถิ่น พ.ศ. ๒๕๕๐ และที่แก้ไขเพิ่มเติมจนถึงปัจจุบัน ประกอบกับหนังสือสั่งการอื่นที่เกี่ยวข้อง	มีข้อมูลในการจัดเก็บภาษีครอบคลุมทุกพื้นที่ภายในเขตพื้นที่	๑๐๐,๐๐๐	๑๐๐,๐๐๐	๑๐๐,๐๐๐	๑๐๐,๐๐๐	๑๐๐,๐๐๐	ระดับความก้าวหน้าในการดำเนินงานโครงการ	อปต.มีข้อมูลพื้นฐานในการจัดเก็บภาษี ผู้บริหารสามารถนำข้อมูลของแผนที่ภาษีและทะเบียนทรัพย์สินไปวางแผนพัฒนาท้องถิ่นได้	กองคลัง
๒	โครงการจัดอบรม เพิ่มพูนความรู้เกี่ยวกับพระราชบัญญัติการจัดจ้างและการบริหารพัสดุภาครัฐ พ.ศ.๒๕๖๐	เพื่อเพิ่มพูนความรู้เกี่ยวกับพระราชบัญญัติการจัดจ้างและการบริหารพัสดุภาครัฐ พ.ศ. ๒๕๖๐คณะผู้บริหาร สมาชิกสภาฯ พนักงานส่วนตำบล ลูกจ้างประจำ ลูกจ้างตามภารกิจ ลูกจ้างทั่วไป	คณะผู้บริหาร สมาชิกสภาฯ พนักงานส่วนตำบล ลูกจ้างประจำ ลูกจ้างตามภารกิจ ลูกจ้างทั่วไป จำนวน ๓๐ คน	๑๐,๐๐๐	๑๐,๐๐๐	๑๐,๐๐๐	๑๐,๐๐๐	๑๐,๐๐๐	๑ ครั้ง	คณะผู้บริหาร สมาชิกสภาฯ พนักงานส่วนตำบล ลูกจ้างประจำ ลูกจ้างตามภารกิจ ลูกจ้างทั่วไป ได้รับความรู้เกี่ยวกับพระราชบัญญัติการจัดซื้อจัดจ้างและการบริหารพัสดุภาครัฐ พ.ศ.๒๕๖๐	กองคลัง
รวม	๒ โครงการ		รวมเป็นเงินทั้งสิ้น	๑๑๐,๐๐๐	๑๑๐,๐๐๐	๑๑๐,๐๐๐	๑๑๐,๐๐๐	๑๑๐,๐๐๐			

**รายละเอียดโครงการพัฒนา
แผนพัฒนาท้องถิ่น (พ.ศ.๒๕๖๖ - ๒๕๗๐) แก้ไขเพิ่มเติม ครั้งที่ ๓/๒๕๖๕
องค์การบริหารส่วนตำบลท่าตูม อำเภอแก่งคอย จังหวัดสระบุรี**

- ก. ยุทธศาสตร์ชาติ ที่ ๑ ด้านความมั่นคง
- ข. แผนพัฒนาเศรษฐกิจและสังคมแห่งชาติ ฉบับที่ ๑๓ หมายเหตุที่ ๘ หมายเหตุที่ ๙ และมีพื้นที่และเมืองอัจฉริยะที่น่าอยู่ ปลอดภัย เดิมได้ดียิ่งขึ้น
- ค. Sustainable Development Goals : SDGs เป้าหมายที่ ๑๖ : ส่งเสริมสังคมที่สงบสุขและครอบคลุมเพื่อการพัฒนาที่ยั่งยืน ให้ทุกคนเข้าถึงความยุติธรรม และสร้างสถาบันที่มีประสิทธิภาพ รับผิดชอบ ยุทธศาสตร์จังหวัด ประเด็นการพัฒนาที่ ๒ : เสริมสร้างศักยภาพชุมชนและเมืองสีเขียว อย่างยั่งยืน
- จ. ยุทธศาสตร์การพัฒนาขององค์กรปกครองส่วนท้องถิ่นในเขตจังหวัดสระบุรี ยุทธศาสตร์ที่ ๔ การพัฒนาองค์กรและบุคลากรสู่การบริหารจัดการที่ดี

๑. ยุทธศาสตร์ขององค์กรปกครองส่วนท้องถิ่น ยุทธศาสตร์ที่ ๔ การพัฒนาองค์กรและบุคลากรสู่การบริหารจัดการที่ดี

๑.๑ กลยุทธ์ที่ ๓ การส่งเสริมพัฒนาประสิทธิภาพการประชาสัมพันธ์

๑.๑ แผนงาน บริหารงานทั่วไป

ที่	โครงการ	วัตถุประสงค์	เป้าหมาย(ผลผลิตของโครงการ)	งบประมาณและที่ผ่านมา					ตัวชี้วัด (KPI)	ผลที่คาดว่าจะได้รับ	หน่วยงานรับผิดชอบ
				๒๕๖๖(บาท)	๒๕๖๗(บาท)	๒๕๖๘(บาท)	๒๕๖๙(บาท)	๒๕๗๐(บาท)			
๑	โครงการประชาสัมพันธ์บ้าน	เพื่อรับฟังความคิดเห็นของประชาชน	รับฟังความคิดเห็นของประชาชน	๕,๐๐๐	๕,๐๐๐	๕,๐๐๐	๕,๐๐๐	๕,๐๐๐	๑ ครั้ง	ประชาชนให้ความสำคัญในการแสดงความคิดเห็น เสนอแนะ ถึงปัญหาและความเดือนร้อนของประชาชน เพื่อจักได้นำไปจัดทำแผนพัฒนาท้องถิ่นต่อไป	สำนักงานปลัด
รวม	๑ โครงการ		รวมเป็นเงินทั้งสิ้น	๕,๐๐๐	๕,๐๐๐	๕,๐๐๐	๕,๐๐๐	๕,๐๐๐			

๒.บัญชีโครงการพัฒนาท้องถิ่น

แบบ ผ.๐๒/๑

รายละเอียดโครงการพัฒนา

แผนพัฒนาท้องถิ่น (พ.ศ.๒๕๖๖ - ๒๕๗๐) แก้ไข/เพิ่มเติม ครั้งที่ ๓ พ.ศ.๒๕๖๕

สำหรับ โครงการที่เกินศักยภาพขององค์กรปกครองส่วนท้องถิ่น
องค์การบริหารส่วนตำบลท่าตูม อำเภอแก่งคอย จังหวัดสระบุรี

ก. ยุทธศาสตร์ชาติ ที่ ๒ ด้านการสร้างเสริมศักยภาพในการแข่งขัน

ข. แผนพัฒนาเศรษฐกิจและสังคมแห่งชาติ ฉบับที่ ๑๓ หมายเหตุที่ ๑ ไทยเป็นประเทศชั้นนำด้านนวัตกรรมและเกษตรแปรรูปมูลค่าสูง

ค. Sustainable Development Goals : SDGs เป้าหมายที่ ๖ : สร้างหลักประกันว่าจะมีน้ำสะอาดและมีน้ำสำหรับทุกคนและมีการจัดการที่ยั่งยืน/เป้าประสงค์ ๖.๔ เพิ่มประสิทธิภาพการใช้น้ำในภาคส่วนและสร้างหลักประกันว่าจะมีการใช้น้ำและจัดหาน้ำที่ยั่งยืน เพื่อแก้ไขปัญหาการขาดแคลนน้ำ และลดจำนวนประชาชนที่ประสบความทุกข์จากการขาดแคลนน้ำ

ง. ยุทธศาสตร์จังหวัด ประเด็นการพัฒนาที่ ๑ : พัฒนาสู่เมืองอุตสาหกรรมเชิงนิเวศ (Eco Industrial Town) แนวทางการพัฒนา ๑.๑ พัฒนาโครงสร้างพื้นฐาน และระบบโลจิสติกส์ให้ได้มาตรฐาน (แนวทางการดำเนินการ : พัฒนา/ปรับปรุงระบบสาธารณูปโภค : พัฒนาโครงสร้างพื้นฐานทางเศรษฐกิจ)

จ. ยุทธศาสตร์การพัฒนาขององค์กรปกครองส่วนท้องถิ่นในเขตจังหวัดสระบุรี ยุทธศาสตร์ที่ ๑ การพัฒนาด้านคุณภาพชีวิต

๑. ยุทธศาสตร์ขององค์กรปกครองส่วนท้องถิ่น ยุทธศาสตร์ที่ ๑ การพัฒนาด้านคุณภาพชีวิต

๑.๑ กลยุทธ์ที่ ๔ พัฒนาโครงสร้างพื้นฐานทางเศรษฐกิจ

๑.๑.๑ แผนงาน อุตสาหกรรมและการโยธา

ที่	โครงการ	วัตถุประสงค์	เป้าหมาย(ผลผลิตของโครงการ)	งบประมาณและที่ผ่านมา					ผลที่คาดว่าจะได้รับ	หน่วยงานรับผิดชอบ
				๒๕๖๖ (บาท)	๒๕๖๗ (บาท)	๒๕๖๘ (บาท)	๒๕๖๙ (บาท)	๒๕๗๐ (บาท)		
๑	โครงการซ่อมแซมสถานีสูบน้ำด้วยไฟฟ้าบ้านท่าตูม หมู่ที่ ๑ บ้านท่าตูม ตำบลท่าตูม องค์การบริหารส่วนตำบลท่าตูม อำเภอแก่งคอย จังหวัดสระบุรี	เพื่อให้ประชาชนมีน้ำใช้อย่างเพียงพอ	<p>บริษัทยูนิคอสูบน้ำด้วยไฟฟ้า</p> <p>๑. งานซ่อมแซมเครื่องสูบน้ำยี่ห้อ Ebara Type ๕๐๐ IZLM ขับด้วยมอเตอร์ไฟฟ้า ๑๕๐ แรงม้า ๑,๕๕๐ วัตต์/นาที่ สามารถสูบน้ำได้ ๑๘ ลบ.ม./นาที่ สูงสุด ๒๕ เมตร จำนวน ๒ ชุด</p> <p>๒. ปรับปรุงซ่อมแซมมอเตอร์ไฟฟ้ายี่ห้อ ASEA ขนาด ๑๕๐ แรงม้า พร้อมตรวจเช็คอุปกรณ์ประกอบของมอเตอร์ จำนวน ๒ ชุด ของเครื่องสูบน้ำเทอร์โบ ๑ และชุดที่ ๒</p> <p>๓. ก่อสร้างฐานโครงเหล็กรองรับชุดมอเตอร์ไฟฟ้า ขนาด ๑๕๐ แรงม้า จำนวน ๒ ชุด</p> <p>๔. ผู้ไฟฟ้าควบคุมเครื่องสูบน้ำด้วยมอเตอร์ไฟฟ้า ขนาด ๑๐๐ KW (๑๕๐ แรงม้า จำนวน ๒ เครื่อง) จำนวน ๑ ชุด</p> <p>๕. งานติดตั้งสายไฟฟ้าตามหม้อแปลงไฟฟ้าถึงตู้ไฟฟ้าควบคุม จำนวน ๑ รายการ</p>	๔,๑๖๓,๐๐๐	๔,๑๖๓,๐๐๐	๔,๑๖๓,๐๐๐	๔,๑๖๓,๐๐๐	๔,๑๖๓,๐๐๐	ร้อยละ ๘๐ ของประชาชนมีความพึงพอใจ	กองช่าง
รวม	๑ โครงการ			๔,๑๖๓,๐๐๐	๔,๑๖๓,๐๐๐	๔,๑๖๓,๐๐๐	๔,๑๖๓,๐๐๐	๔,๑๖๓,๐๐๐		

รายละเอียดโครงการพัฒนา
แผนพัฒนาท้องถิ่น (พ.ศ.๒๕๖๖ - ๒๕๗๐) แก้ไข/เพิ่มเติม ครั้งที่ ๓/๒๕๖๕
สำหรับ โครงการที่เฝ้าระวังขององค์กรปกครองส่วนท้องถิ่นที่เข้ารับการประเมินพัฒนาท้องถิ่น
องค์การบริหารส่วนตำบลท่าตูม อำเภอกงหรา จังหวัดสุราษฎร์ธานี

- ก. ยุทธศาสตร์ชาติ ที่ ๕ ด้านการสร้างการเติบโตบนคุณภาพชีวิตที่เป็นมิตรกับสิ่งแวดล้อม
- ข. แผนพัฒนาเศรษฐกิจและสังคมแห่งชาติ ฉบับที่ ๑๓ หมายความว่า ๕ ไทยเป็นประตูการค้าการลงทุนและยุทธศาสตร์ทางโลจิสติกส์ที่สำคัญของภูมิภาค
- ค. Sustainable Development Goals : SDGs เป้าหมายที่ ๙ : สร้างโครงสร้างพื้นฐานที่มีความทนทาน ส่งเสริมการพัฒนาอุตสาหกรรมที่ครอบคลุมและยั่งยืน และส่งเสริมนวัตกรรม
- เป้าประสงค์ ๙.๑ พัฒนาโครงสร้างพื้นฐานที่มีคุณภาพ เชื่อถือได้ ยั่งยืนและมีความทนทาน
- ง. ยุทธศาสตร์จังหวัด ประเด็นการพัฒนาที่ ๑ : พัฒนาสู่เมืองอุตสาหกรรมเชิงนิเวศ (Eco Industrial Town) แนวทางการพัฒนา ๑.๑ พัฒนาโครงสร้างพื้นฐาน และระบบโลจิสติกส์ให้ได้มาตรฐาน
- จ. ยุทธศาสตร์การพัฒนาระบบโครงสร้างพื้นฐานของจังหวัดสุราษฎร์ธานี ยุทธศาสตร์ที่ ๑ การพัฒนาคุณภาพชีวิต
๑. ยุทธศาสตร์ขององค์กรปกครองส่วนท้องถิ่น ยุทธศาสตร์ที่ ๑ การพัฒนาคุณภาพชีวิต
- ๑.๑ กลยุทธ์ที่ ๔ พัฒนาโครงสร้างพื้นฐานทางเศรษฐกิจ
- ๑.๑ แผนงาน อุตสาหกรรมและกสิกรรม

ที่	โครงการ	วัตถุประสงค์	เป้าหมาย(ผลผลิตของโครงการ)	งบประมาณและที่ผ่านมา					ตัวชี้วัด (KPI)	ผลที่คาดว่าจะได้รับ	หน่วยงานที่รับผิดชอบและหน่วยงานที่จะขอประสาน
				๒๕๖๖ (บาท)	๒๕๖๗ (บาท)	๒๕๖๘ (บาท)	๒๕๖๙ (บาท)	๒๕๗๐ (บาท)			
๑	โครงการก่อสร้างเขื่อนป้องกันตลิ่งพังริมน้ำป่าสัก ตำบลท่าตูมและตำบลบ้านธาตุ	เพื่อป้องกันการพังทลายของดินตามแนวตลิ่งริมน้ำป่าสัก	บริเวณริมน้ำป่าสัก ตำบลท่าตูมและตำบลบ้านธาตุ - ก่อสร้างเขื่อนป้องกันตลิ่งริมน้ำป่าสัก ความยาว ๙ กิโลเมตร	๒๕,๐๐๐,๐๐๐	๒๕,๐๐๐,๐๐๐	๒๕,๐๐๐,๐๐๐	๒๕,๐๐๐,๐๐๐	๒๕,๐๐๐,๐๐๐	ร้อยละ ๘๐ ของประชาชน มีความพึงพอใจ	ป้องกันปัญหาการพังทลายของดินตามแนวตลิ่งริมน้ำป่าสัก	กองช่าง (กรมเจ้าท่า)
๒	โครงการขยายเส้นทางคมนาคมทาง หมู่ที่ ๒, ๓ และหมู่ที่ ๔ ตำบลท่าตูม	เพื่อความสะดวกในการคมนาคม	บริเวณถนนสายบ้านท่าสี่โพธิ์ - บ้านโป่งค่าไม่แดง หมู่ที่ ๒, ๓ และหมู่ที่ ๔ ตำบลท่าตูม - ขยายให้เส้นทางคมนาคม ขาดกว้างข้างละ ๑.๐๐ เมตร ยาว ๖,๑๐๐.๐๐ เมตร หนา ๐.๐๕ เมตร หรือคิดเป็นพื้นที่ลาดยางไม่น้อยกว่า ๑๒,๒๐๐.๐๐ ตารางเมตร	๒๐,๕๒๖,๐๐๐	๒๐,๕๒๖,๐๐๐	๒๐,๕๒๖,๐๐๐	๒๐,๕๒๖,๐๐๐	๒๐,๕๒๖,๐๐๐	ร้อยละ ๘๐ ของประชาชน มีความพึงพอใจ	ประชาชนได้รับความสะดวกปลอดภัยในการสัญจร	กองช่าง (ทางหลวงชนบท)
๓	โครงการปรับปรุงและซ่อมแซมถนนลาดยาง หมู่ที่ ๒, ๓ และหมู่ที่ ๔ ตำบลท่าตูม	เพื่อความสะดวกในการคมนาคม	งานปรับปรุงและซ่อมแซมถนนลาดยางแบบ AC ขนาดผิวจราจร กว้าง ๖.๐๐ เมตร ยาว ๒,๒๐๐.๐๐ เมตร หนา ๐.๐๕ เมตร หรือคิดเป็นพื้นที่ลาดยางไม่น้อยกว่า ๑๓,๒๐๐.๐๐ ตร.ม.	๕,๗๑๙,๐๐๐	๕,๗๑๙,๐๐๐	๕,๗๑๙,๐๐๐	๕,๗๑๙,๐๐๐	๕,๗๑๙,๐๐๐	ร้อยละ ๘๐ ของประชาชน มีความพึงพอใจ	ประชาชนได้รับความสะดวกปลอดภัยในการสัญจร	กองช่าง (ทางหลวงชนบท)
๔	โครงการวางท่อระบายน้ำริมถนนนิเวศสาร ช่างเขต ตำบลบ้านธาตุถึงสุดเขต ตำบลท่าตูม	เพื่อระบายน้ำที่ท่วมขังแก้ไขปัญหาน้ำและความเดือดร้อนให้ประชาชน	๑. จำนวนวางท่อระบายน้ำ คล.ชั้น ๓ ก. ๑.๒๐ เมตร จำนวน ๕.๓๑๐ ท่อน ๒. งานก่อสร้างบ่อพัก คล.พร้อมฝาปิด คล. จำนวน ๓๗๐ บ่อ	๔๕,๕๕๖,๐๐๐	๔๕,๕๕๖,๐๐๐	๔๕,๕๕๖,๐๐๐	๔๕,๕๕๖,๐๐๐	๔๕,๕๕๖,๐๐๐	ร้อยละ ๘๐ ของประชาชน มีความพึงพอใจ	ระบายน้ำที่ท่วมขังในพื้นที่ แก้ไขปัญหาและความเดือดร้อนให้กับประชาชน	กองช่าง (อบจ.สุราษฎร์ธานี)

ที่	โครงการ	วัตถุประสงค์	เป้าหมาย(ผลผลิตของโครงการ)	งบประมาณและที่ผ่านมา					ตัวชี้วัด (KPI)	ผลที่คาดว่าจะได้รับ	หน่วยงานที่รับผิดชอบและหน่วยงานที่จะขอประสาน
				๒๕๖๖ (บาท)	๒๕๖๗ (บาท)	๒๕๖๘ (บาท)	๒๕๖๙ (บาท)	๒๕๗๐ (บาท)			
๕	โครงการก่อสร้างศาลาประชาคมหมู่บ้าน หมู่ ๑ ตำบลท่าชุม	เพื่อให้มีสถานที่ใช้ในการประชุมและจัดกิจกรรมต่างๆ	งานก่อสร้างศาลาประชาคม ขนาดกว้าง ๘.๐๐ เมตร ยาว ๑๒.๐๐ เมตร	๙๕๐,๐๐๐	๙๕๐,๐๐๐	๙๕๐,๐๐๐	๙๕๐,๐๐๐	๙๕๐,๐๐๐	ร้อยละ ๘๐ ของประชาชน มีความพึงพอใจ	กองช่าง (กองทุนพัฒนา รบร.โรงไฟฟ้า สระบุรี ๑)	
๖	โครงการติดตั้งกล้องวงจรปิด หมู่บ้าน หมู่ ๓ ตำบลท่าชุม	เพื่อติดตั้งกล้องวงจรปิดในหมู่บ้าน	งานติดตั้งกล้อง CCTV ชนิดเครื่องข่ายแบบมุมมองกว้าง ที่ติดตั้งภายในอาคาร จำนวน ๓๐ ตัว	๕๐๐,๐๐๐	๕๐๐,๐๐๐	๕๐๐,๐๐๐	๕๐๐,๐๐๐	๕๐๐,๐๐๐	ร้อยละ ๘๐ ของประชาชน มีความพึงพอใจ	กองช่าง (กองทุนพัฒนา รบร.โรงไฟฟ้า สระบุรี ๑)	
๗	โครงการก่อสร้างตาข่ายเหล็ก กันสนามพุดบอลริมแม่น้ำป่าสัก หมู่ ๑ ตำบลท่าชุม	เพื่อป้องกันไม่ให้ลูกพุดบอลตกลงไปแม่น้ำป่าสัก	งานก่อสร้างตาข่ายเหล็ก ขนาดสูง ๖.๐๐ เมตร ยาว ๒๐๐ เมตร	๘๐๐,๐๐๐	๘๐๐,๐๐๐	๘๐๐,๐๐๐	๘๐๐,๐๐๐	๘๐๐,๐๐๐	ร้อยละ ๘๐ ของประชาชน มีความพึงพอใจ	กองช่าง (กองทุนพัฒนา รบร.โรงไฟฟ้า สระบุรี ๑)	
๘	โครงการปรับปรุงสนามกีฬา บริเวณริมคลองชลประทาน ตำบลบ้านธาตุ	เพื่อปรับปรุงสนามกีฬาให้มีความเหมาะสม	งานปรับปรุงสนามฟุตบอล(เดิม) เป็นสนามหญ้าเทียม ขนาดกว้าง ๒๐ เมตร ยาว ๓๐ เมตร และระบบไฟฟ้าส่องสว่าง	๒,๗๗๓,๐๐๐	๒,๗๗๓,๐๐๐	๒,๗๗๓,๐๐๐	๒,๗๗๓,๐๐๐	๒,๗๗๓,๐๐๐	ร้อยละ ๘๐ ของประชาชน มีความพึงพอใจ	กองช่าง (กองทุนพัฒนา รบร.โรงไฟฟ้า สระบุรี ๑)	
๙	โครงการปรับปรุงซ่อมแซมเครื่องสูบน้ำเพื่อการเกษตร สถานีสูบน้ำท่ากะเบา หมู่ ๒ ตำบลบ้านธาตุ	เพื่อซ่อมแซมเครื่องสูบน้ำเพื่อการเกษตรให้ใช้งานได้ปกติ	๑.งานปรับปรุงสูบน้ำ บริเวณแหล่งสูบน้ำ ๒.งานปรับปรุงสายไฟฟ้า ๓.งานปรับปรุงบ่อกระจายน้ำ จำนวน ๑ จุด	๕๐๐,๐๐๐	๕๐๐,๐๐๐	๕๐๐,๐๐๐	๕๐๐,๐๐๐	๕๐๐,๐๐๐	ร้อยละ ๘๐ ของประชาชน มีความพึงพอใจ	กองช่าง (กองทุนพัฒนา รบร.โรงไฟฟ้า สระบุรี ๑)	
๑๐	โครงการเจาะบ่อน้ำบาดาล หมู่ที่ ๑ ตำบลท่าชุม	เพื่อเจาะบ่อน้ำบาดาลให้ได้น้ำประปาบาดาลสำหรับจ่ายให้ประชาชนได้ใช้	งานเจาะบ่อน้ำบาดาล ขนาด ๓๓.๖ นิ้ว (ท่อพีวีซี ชั้น ๑๓.๕) ลึกไม่น้อยกว่า ๖๓.๐๐ เมตร หรือจนกว่าจะระดับน้ำใต้ดินที่สามารถสูบได้ปริมาณไม่น้อยกว่า ๕ ลบ.ม./ชม.	๑๕๐,๐๐๐	-	-	-	-	ร้อยละ ๘๐ ของประชาชน มีความพึงพอใจ	กองช่าง (กองทุนพัฒนา รบร.โรงไฟฟ้า สระบุรี ๑)	
๑๑	โครงการต่อเติมศูนย์เรียนรู้ ม.๒ ตำบลบ้านธาตุ	เพื่อต่อเติมอาคารให้เหมาะสมแก่การใช้งาน	๑.งานต่อเติมหลังคาอาคาร ขนาด ๕.๐๐x๘.๐๐ เมตร ๒. งานต่อเติมหลังคาอาคาร ขนาด ๒.๐๐x๗.๐๐ เมตร ๓.งานพื้น คสล. จำนวน ๔๒.๙๐ ตร.ม. (ตามแบบ อกต.ท่าชุมกำหนด)	๒๒๗,๐๐๐	-	-	-	-	ร้อยละ ๘๐ ของประชาชน มีความพึงพอใจ	กองช่าง (กองทุนพัฒนา รบร.โรงไฟฟ้า สระบุรี ๑)	
รวม				๑๐๒,๗๕๑,๐๐๐	๑๐๒,๗๕๑,๐๐๐	๑๐๒,๗๕๑,๐๐๐	๑๐๒,๗๕๑,๐๐๐	๑๐๒,๗๕๑,๐๐๐			

รายละเอียดโครงการพัฒนา
แผนพัฒนาท้องถิ่น (พ.ศ.๒๕๖๖ - ๒๕๗๐) แก้ไข/เพิ่มเติม ครั้งที่ ๓/๒๕๖๕
สำหรับ โครงการที่เกินศักยภาพขององค์กรปกครองส่วนท้องถิ่นที่ใช้สำหรับการประสานแผนพัฒนาท้องถิ่น

- ก. ยุทธศาสตร์ชาติ ที่ ๕ ด้านการสร้างโอกาสความเสมอภาคและเท่าเทียมกันทางสังคม**
องค์การบริหารส่วนตำบลท่าคูม อำเภอแก่งคอย จังหวัดสระบุรี
- ข. แผนพัฒนาเศรษฐกิจและสังคมแห่งชาติ ฉบับที่ ๑๓ หมายเหตุที่ ๙ ไทยมีความยากจนข้ามรุ่นลดลง และคนไทยทุกคนมีความคุ้มครองทางสังคม ที่เพียงพอ เหมาะสม**
- ค. Sustainable Development Goals : SDGs เป้าหมายที่ ๓ : สร้างหลักประกันว่าคนมีชีวิตที่มีสุขภาพดีและส่งเสริมความเป็นอยู่ที่ดีสำหรับทุกคนในทุกวัย**
- จ. ยุทธศาสตร์จังหวัด ประเด็นการพัฒนาที่ ๒ : เสริมสร้างศักยภาพชุมชนและเมืองสีเขียว อย่างยั่งยืน**
- ง. ยุทธศาสตร์การพัฒนาขององค์กรปกครองส่วนท้องถิ่นในเขตจังหวัดสระบุรี ยุทธศาสตร์ที่ ๑ การพัฒนาคุณภาพชีวิต**
- ๑. ยุทธศาสตร์องค์กรปกครองส่วนท้องถิ่น ยุทธศาสตร์ที่ ๑ การพัฒนาคุณภาพชีวิต**
กลยุทธ์ที่ ๕ เสริมสร้างความเข้มแข็งของชุมชน สังคม และเศรษฐกิจ

๑.๑ แผนงาน สังคมสงเคราะห์

ที่	โครงการ	วัตถุประสงค์	เป้าหมาย(ผลผลิตของโครงการ)	งบประมาณและที่ผ่านมา					ตัวชี้วัด (KPI)	ผลที่คาดว่าจะได้รับ	หน่วยงานที่รับผิดชอบและหน่วยงานที่จะขอประสาน
				๒๕๖๖ (บาท)	๒๕๖๗ (บาท)	๒๕๖๘ (บาท)	๒๕๖๙ (บาท)	๒๕๗๐(บาท)			
๑	โครงการปรับสภาพแวดล้อม และสิ่งอำนวยความสะดวกของผู้สูงอายุให้เหมาะสมและปลอดภัย	เพื่อปรับปรุงซ่อมแซมที่อยู่อาศัยและปรับสภาพแวดล้อมให้กับผู้สูงอายุที่มีฐานะยากจนสามารถดำรงชีวิตในที่อยู่อาศัยได้สะดวก เหมาะสมปลอดภัย และถูกสุขอนามัย	ผู้สูงอายุและครอบครัว ผู้สูงอายุ ในพื้นที่ อบต.ท่าคูม	๑๒๐,๐๐๐	๑๒๐,๐๐๐	๑๒๐,๐๐๐	๑๒๐,๐๐๐	๑๒๐,๐๐๐	๑ - ๓ หลัง	ผู้สูงอายุที่มีอยู่อาศัยและสภาพแวดล้อมเหมาะสมสะดวก ปลอดภัย และถูกสุขอนามัย มีคุณภาพชีวิตที่ดี	กองสวัสดิการสังคม (สำนักงานพัฒนาสังคมและความมั่นคงของมนุษย์ จังหวัดสระบุรี)
๒	โครงการปรับสภาพแวดล้อม และสิ่งอำนวยความสะดวกของผู้พิการให้เหมาะสมและปลอดภัย	เพื่อปรับปรุงซ่อมแซมที่อยู่อาศัยและปรับสภาพแวดล้อมให้กับผู้พิการที่มีฐานะยากจนสามารถดำรงชีวิตในที่อยู่อาศัยได้สะดวก เหมาะสมปลอดภัย และถูกสุขอนามัย	ผู้พิการและครอบครัว ผู้พิการ ในพื้นที่ อบต.ท่าคูม	๑๒๐,๐๐๐	๑๒๐,๐๐๐	๑๒๐,๐๐๐	๑๒๐,๐๐๐	๑๒๐,๐๐๐	๑ - ๓ หลัง	ผู้พิการที่มีอยู่อาศัยและสภาพแวดล้อมเหมาะสมสะดวก ปลอดภัย และถูกสุขอนามัย มีคุณภาพชีวิตที่ดี	กองสวัสดิการสังคม (สำนักงานพัฒนาสังคมและความมั่นคงของมนุษย์ จังหวัดสระบุรี)
รวม	๒ โครงการ		รวมเป็นเงินทั้งสิ้น	๒๔๐,๐๐๐	๒๔๐,๐๐๐	๒๔๐,๐๐๐	๒๔๐,๐๐๐	๒๔๐,๐๐๐			

รายละเอียดโครงการพัฒนา
แผนพัฒนาท้องถิ่น (พ.ศ.๒๕๖๖ - ๒๕๗๐) แก้ไข/เพิ่มเติม ครั้งที่ ๓/๒๕๖๕
สำหรับ โครงการที่เกินศักยภาพขององค์กรปกครองส่วนท้องถิ่นที่ใช้สำหรับการประสานแผนพัฒนาท้องถิ่น
องค์การบริหารส่วนตำบลท่าตูม อำเภอแก่งคอย จังหวัดสระบุรี

- ก. ยุทธศาสตร์ชาติ ที่ ๓ ด้านการพัฒนาและเสริมสร้างศักยภาพคน
- ข. แผนพัฒนาเศรษฐกิจและสังคมแห่งชาติ ฉบับที่ ๑๓ หมายความว่า ๔ ไทยมีความยกย่องชื่นชม รุ่งเรือง และคนไทยทุกคนมีความคุ้มครองทางสังคม ที่เพียงพอ เหมาะสม
- ค. Sustainable Development Goals : SDGs หมายความว่า ๓ : สร้างหลักประกันว่าคนมีชีวิตที่มีสุขภาพดีและส่งเสริมความเป็นอยู่ที่ดีสำหรับทุกคนในทุกวัย
- จ. ยุทธศาสตร์จังหวัด ประเด็นการพัฒนาที่ ๒ : เสริมสร้างศักยภาพชุมชนและเมืองสีเขียว อย่างยั่งยืน
- ง. ยุทธศาสตร์การพัฒนาขององค์กรปกครองส่วนท้องถิ่นในเขตจังหวัดสระบุรี ยุทธศาสตร์ที่ ๑ การพัฒนาคุณภาพชีวิต
๑. ยุทธศาสตร์ขององค์กรปกครองส่วนท้องถิ่น ยุทธศาสตร์ที่ ๑ การพัฒนาคุณภาพชีวิต
- กลยุทธ์ที่ ๖ เพิ่มศักยภาพและพัฒนาอาชีพของประชาชน

๑.๑ แผนงาน **ส่งเสริมสุขภาพ**

ที่	โครงการ	วัตถุประสงค์	เป้าหมาย(ผลผลิตของโครงการ)	งบประมาณและที่ผ่านมา					ตัวชี้วัด (KPI)	ผลที่คาดว่าจะได้รับ	หน่วยงานที่รับผิดชอบและหน่วยงานที่จะขอประสาน
				๒๕๖๖ (บาท)	๒๕๖๗ (บาท)	๒๕๖๘ (บาท)	๒๕๖๙ (บาท)	๒๕๗๐ (บาท)			
๑	โครงการก่อสร้างเชิงสร้างสรรค์เพื่อเสริมคุณภาพชีวิตคนพิการ ต.ท่าตูม - ต.บ้านธาตุ	เพื่อสร้างความตระหนักรู้ความเข้าใจเกี่ยวกับคนพิการและส่งเสริมให้คนพิการได้เข้าถึงสิทธิประโยชน์ต่าง ๆ ฯลฯ	คนพิการ ผู้ดูแลคนพิการ และครอบครัวคนพิการ ในพื้นที่ อบต.ท่าตูม	๒๐,๐๐๐	๒๐,๐๐๐	๒๐,๐๐๐	๒๐,๐๐๐	๒๐,๐๐๐	๑ ครั้ง	กลุ่มเป้าหมายสามารถนำความรู้ที่ได้รับไปใช้ใน ชีวิตประจำวันให้มีคุณภาพชีวิตที่ดีขึ้น ฯลฯ	กองสวัสดิการสังคม (สำนักงานพัฒนาสังคมและความมั่นคงของมนุษย์จังหวัดสระบุรี)
๒	โครงการฝึกอบรมอาชีพให้กับคนพิการ ผู้ดูแลคนพิการและครอบครัวคนพิการ ต.ท่าตูม - ต.บ้านธาตุ	เพื่อส่งเสริมกลุ่มเป้าหมายให้มีรายได้ และส่งเสริมการรวมกลุ่มและสร้างเครือข่ายด้านอาชีพ ฯ	คนพิการ ผู้ดูแลคนพิการ และครอบครัวคนพิการ ในพื้นที่ อบต.ท่าตูม	๑๗,๐๐๐	๑๗,๐๐๐	๑๗,๐๐๐	๑๗,๐๐๐	๑๗,๐๐๐	๑ ครั้ง	กลุ่มเป้าหมายมีคุณภาพชีวิตดีขึ้นอย่างยั่งยืนและสามารถ รวมกลุ่มและสร้างเครือข่ายได้อย่างเข้มแข็ง	กองสวัสดิการสังคม
๓	โครงการพัฒนาศักยภาพผู้ดูแลคนพิการ แกนนำและเครือข่าย ต.ท่าตูม - ต.บ้านธาตุ	เพื่อส่งเสริมให้กลุ่มเป้าหมายมีความรู้ในการดูแลตนเอง คนพิการ และผู้ที่มีแนวโน้มว่าจะพิการได้อย่างถูกวิธี	ประชาชนในเขตพื้นที่ อบต.ท่าตูม	-	๒๐,๐๐๐	-	๒๐,๐๐๐	-	๑ ครั้ง	กลุ่มเป้าหมายสามารถนำความรู้ที่ได้รับไปดูแลคนพิการและผู้ที่มีแนวโน้ม จะพิการได้อย่างถูกวิธี	กองสวัสดิการสังคม
รวม	๓ โครงการ		รวมเป็นเงินทั้งสิ้น	๓๗,๐๐๐	๕๗,๐๐๐	๓๗,๐๐๐	๕๗,๐๐๐	๓๗,๐๐๐		๓๗,๐๐๐	

ส่วนที่ ๔ การติดตามและประเมินผล

ระเบียบกระทรวงมหาดไทยว่าด้วยการจัดทำแผนพัฒนาขององค์กรปกครองส่วนท้องถิ่น พ.ศ.๒๕๔๘ และแก้ไขเพิ่มเติม (ฉบับที่ ๓) พ.ศ. ๒๕๖๑ ข้อ ๒๙ กำหนดให้คณะกรรมการติดตามและประเมินผลแผนพัฒนาท้องถิ่น มีอำนาจหน้าที่ในการกำหนดแนวทาง วิธีการในการติดตามและประเมินผลแผนพัฒนา ดำเนินการติดตามและประเมินผลแผนพัฒนา เมื่อดำเนินการเสร็จแล้ว (๓) รายงานผลและเสนอความเห็นซึ่งได้จากการติดตามและประเมินผลแผนพัฒนาท้องถิ่นต่อผู้บริหารท้องถิ่น เพื่อให้ผู้บริหารท้องถิ่นเสนอต่อสภาท้องถิ่น และคณะกรรมการพัฒนาท้องถิ่น พร้อมทั้งประกาศผลการงานต่อเติมหลังคาอาคาร ขนาด ๕x๘ เมตร ติดตามและประเมินผลแผนพัฒนาท้องถิ่นให้ประชาชนในท้องถิ่นทราบในที่เปิดเผยภายใน สิบห้าวันนับแต่วันรายงานผลและเสนอความเห็นดังกล่าวและต้องปิดประกาศไว้เป็นระยะเวลาไม่น้อยกว่า สามสิบวัน โดยอย่างน้อยปีละหนึ่งครั้ง ภายในเดือนธันวาคมของทุกปี และ ข้อ ๓๐ (๕) ผู้บริหารท้องถิ่น เสนอผลการติดตามและประเมินผลต่อสภาท้องถิ่น และคณะกรรมการพัฒนาท้องถิ่น พร้อมทั้งประกาศผล การติดตามและประเมินผลแผนพัฒนาท้องถิ่น ให้ประชาชนในท้องถิ่นทราบในที่เปิดเผยภายในสิบห้าวันนับ ตั้งแต่วันที่ผู้บริหารท้องถิ่นเสนอผลการติดตามและประเมินผลดังกล่าว และต้องปิดประกาศไว้เป็นระยะเวลาไม่ น้อยกว่าสามสิบวัน โดยอย่างน้อยปีละหนึ่งครั้งภายในเดือนธันวาคมของทุกปี

๑. การติดตามและประเมินยุทธศาสตร์การพัฒนาขององค์กรปกครองส่วนท้องถิ่นในเขตจังหวัด

ตามหนังสือกระทรวงมหาดไทย ด่วนที่สุด ที่ มท ๐๘๑๐.๓/ว ๗๔๖๗ ลงวันที่ ๑๔ ธันวาคม ๒๕๖๓ เรื่องแนวทางการจัดทำแผนพัฒนาขององค์กรปกครองส่วนท้องถิ่น (พ.ศ. ๒๕๖๖ – ๒๕๗๐) ตาม ระเบียบกระทรวงมหาดไทยว่าด้วยการจัดทำแผนพัฒนาขององค์กรปกครองส่วนท้องถิ่น (ฉบับที่ ๓) พ.ศ. ๒๕๖๑ เป็นแบบที่กำหนดให้คณะกรรมการติดตามและประเมินผลแผนพัฒนาท้องถิ่น ดำเนินการให้ คณะกรรมการเกณฑ์ ที่กำหนดไว้ ซึ่งเป็นส่วนหนึ่งของการติดตามและประเมินผลแผนพัฒนา โดยดำเนินการให้ แล้วเสร็จภายในหกสิบวันนับแต่วันที่ประกาศใช้งบประมาณรายจ่าย มีรายละเอียด ดังนี้

๑. แนวทางการพิจารณาการติดตามและประเมินผลยุทธศาสตร์เพื่อความสอดคล้อง แผนพัฒนาท้องถิ่น ประกอบด้วย

- ๑.๑ ข้อมูลสภาพทั่วไปและข้อมูลพื้นฐานขององค์กรปกครองส่วนท้องถิ่น ๒๐ คะแนน
- ๑.๒ การวิเคราะห์สถานการณ์และศักยภาพ ๒๐ คะแนน
- ๑.๓ ยุทธศาสตร์ ๖๐ คะแนน ประกอบด้วย
 - (๑) ยุทธศาสตร์ขององค์กรปกครองส่วนท้องถิ่น ๑๐ คะแนน
 - (๒) ยุทธศาสตร์ขององค์กรปกครองส่วนท้องถิ่นในเขตจังหวัด ๑๐ คะแนน
 - (๓) ยุทธศาสตร์จังหวัด ๑๐ คะแนน
 - (๔) วิสัยทัศน์ ๕ คะแนน
 - (๕) กลยุทธ์ ๕ คะแนน
 - (๖) เป้าประสงค์ของแต่ละประเด็นกลยุทธ์ ๕ คะแนน
 - (๗) จุดยืนทางยุทธศาสตร์ ๕ คะแนน
 - (๘) แผนงาน ๕ คะแนน
 - (๙) ความเชื่อมโยงของยุทธศาสตร์ในภาพรวม ๕ คะแนน

คะแนนรวม ๑๐๐ คะแนน เกณฑ์ที่ควรได้เพื่อให้เกิดความสอดคล้องและขับเคลื่อนการพัฒนาท้องถิ่นของ องค์กรปกครองส่วนท้องถิ่น ไม่ควรน้อยกว่าร้อยละ ๘๐ (๘๐ คะแนน)

๒. แนวทางการพิจารณาการติดตามและประเมินผลโครงการเพื่อความสอดคล้องแผนพัฒนาท้องถิ่น ประกอบด้วย

- ๒.๑ การสรุปสถานการณ์การพัฒนา ๑๐ คะแนน
- ๒.๒ การประเมินผลการนำแผนพัฒนาท้องถิ่นไปปฏิบัติในเชิงปริมาณ ๑๐ คะแนน
- ๒.๓ การประเมินผลการนำแผนพัฒนาท้องถิ่นไปปฏิบัติในเชิงคุณภาพ ๑๐ คะแนน
- ๒.๔ แผนงานและยุทธศาสตร์การพัฒนา ๑๐ คะแนน
- ๒.๕ โครงการพัฒนา ๖๐ คะแนน ประกอบด้วย
 - (๑) ความชัดเจนของชื่อโครงการ ๕ คะแนน
 - (๒) กำหนดวัตถุประสงค์สอดคล้องกับโครงการ ๕ คะแนน
 - (๓) เป้าหมาย (ผลผลิตของโครงการ) มีความชัดเจนนำไปสู่การตั้งงบประมาณได้ถูกต้อง ๕ คะแนน
 - (๔) โครงการมีความสอดคล้องกับยุทธศาสตร์ชาติ ๒๐ ปี ๕ คะแนน
 - (๕) เป้าหมาย (ผลผลิตของโครงการ) มีความสอดคล้องกับแผนพัฒนาเศรษฐกิจและสังคมแห่งชาติ ฉบับที่ ๑๒ ๕ คะแนน
 - (๖) โครงการมีความสอดคล้องกับ Thailand ๔.๐ ๕ คะแนน
 - (๗) โครงการมีความสอดคล้องกับยุทธศาสตร์จังหวัด ๕ คะแนน
 - (๘) โครงการแก้ไขปัญหาความยากจนหรือการเสริมสร้างให้ประเทศชาติมั่นคง มั่งคั่ง ยั่งยืน ภายใต้หลักปรัชญา ๕ คะแนน
 - (๙) งบประมาณมีความสอดคล้องกับเป้าหมาย (ผลผลิตของโครงการ) ๕ คะแนน
 - (๑๐) มีการประมาณการราคาถูกต้องตามหลักวิธีการงบประมาณ ๕ คะแนน
 - (๑๑) มีการกำหนดตัวชี้วัด (KPI) และสอดคล้องกับวัตถุประสงค์และผลที่คาดว่าจะได้รับ ๕ คะแนน
 - (๑๒) ผลที่คาดว่าจะได้รับ สอดคล้องกับวัตถุประสงค์ ๕ คะแนน

คะแนนรวม ๑๐๐ คะแนน เกณฑ์ที่ควรได้เพื่อให้เกิดความสอดคล้องและขับเคลื่อนการพัฒนาท้องถิ่นขององค์กรปกครองส่วนท้องถิ่น ไม่ควรน้อยกว่าร้อยละ ๘๐ (๘๐ คะแนน)

ทั้งนี้การติดตามและประเมินผลยุทธศาสตร์และโครงการเพื่อความสอดคล้องแผนพัฒนาท้องถิ่นขององค์กรปกครองส่วนท้องถิ่นจังหวัดสระบุรี (พ.ศ.๒๕๖๖-๒๕๗๐) จะมีแนวทางการพิจารณาและแนวทางเบื้องต้นในการให้คะแนนแนวทางการพิจารณา เพื่อให้คณะกรรมการติดตามและประเมินผลดำเนินการในรูปแบบเดียวกัน และสรุปผลการให้คะแนนเสนอผลการพิจารณา ตามลำดับต่อไป